臺灣日日新報　夕刊
十一月二十七日
夕刊定價一部二錢
編輯兼發行人　江口訥作
發行所　臺北市榮町四丁目　臺灣日日新報社
基隆支局　臺中支局　花蓮港支局　臺南支社　大阪支社　東京支社

長谷川總督親任式
けふ執り行はせらる

【東京二十七日發同盟】新臺灣總督長谷川海軍大將及び新駐米大使野村吉三郎海軍大將の親任式は二十七日午前九時五十分より宮中鳳凰の間において近衛首相侍立の下に長谷川總督、野村大使の順序で執り行はせられ近衛首相より左の通り官記並びに辭令を傳達した

海軍大將從三位勳一等功四級　長谷川清
任臺灣總督
海軍大將從二位勳一等功二級　野村吉三郎
任特命全權大使米國駐箚被仰付
臺灣總督　小林躋造
依願免本官

一命を投げ出して臺灣の使命達成
長谷川新總督の第一聲

長谷川新總督

【東京本社特電二十七日發】小林總督よりバトンを受け繼ぐ事になつた新總督長谷川大將を親任式後澁谷區代々木大山の自邸に訪へば新築間もない木の香り高い應接室で所信は左の如くその抱負の第一聲を語つた

不肖この度圖らずも臺灣總督として赴任する事になり光榮の至りに存じます、自分は既に上海邊に於て一死奉公を期し御奉公して來た者でありますが、今またこの要職を命ぜられ一命を投げ出して大任を全うする覺悟であります、幸ひに小林前總督の施政よろしきを得て近年臺灣は經濟的にも文化的にも長足の進歩發展を遂げたのみならず、我國南方政策の據點として臺灣を重要なる役割を果して來た事は一般の見る處であります、かかる前任者の後を受け繼いで臺灣總督の大任に當る事は自分の最も光榮とする處であります、申す迄もなく今日の日本は「八紘一宇」の肇國の理想につとり一億一心事變の完遂に努力すべき時であつて、赴任の上はこの理想に對し更に臺灣島民の總力を擧げて皇民化方針の徹底及び國策に寄與せらるべき使命達成のため邁進し臺灣統治の萬全を期したい決意であります

長谷川新總督は十日頃單身赴任
祕書官は安住大佐決定

【東京本社特電二十七日發】長谷川總督は小林總督と東京に於て事務引繼ぎをなし來月五日の西園寺公の國葬に參列した上十日前後東京を出發伊勢神宮に參拜の上赴任する筈である、同總督の秘書官にはこの程海軍省より轉出した安住大佐が決定した

總督親任に伴ひ軍事參議官罷免

【東京二十七日發同盟】長谷川大將は臺灣總督に親任された結果軍事參議官の職を免ぜられることとなり海軍省より左の如く公表された

樞府定例本會議

【東京二十七日發同盟】二十七日の樞密院定例本會議は午前十時より宮中東溜の間において天皇陛下親臨の下に原議長、鈴木副議長以下各顧問官、及び政府側より近衛首相、東條陸相、及川海相、河田藏相、安井内相、石黒農相、小林商相、小川鐵相、秋田拓相、村田遞相等各閣僚、村瀬法制局長官以下關係各官出席一同天機奉伺の後直に内閣の諮詢案件に就き審議の結果政府原案通り可決した

總務長官發令

【東京二十七日發同盟】臺灣總督府總務長官に左の如く發令された
正四位勳三等　齋藤樹
任臺灣總督府總務長官（一等）
臺灣總督府總務長官　森岡二朗
依願免本官

中小商工業再編成
商工省指導方針を指示

【東京二十六日發同盟】物資配給の適正化、價格主義統制等のため中小商工業者に於ては會社組織又は組合組織に依る企業合同、協同經營の態勢を整へ地方廳に於てもこれが積極的な指導を行ひつつあるが、最近之等業者間に於ては合同に關する具體策を缺き不必要の不安に駆られ中央の指導根本方針に關し至急その指示を要望して居る實情に鑑み商工省では特に纖維關係の中小企業者及び生活必需品部門の統合につき方針を明示する所あつたが、二十六日更に各地方長官に對し右以外の中小商工業部門の再編成指導に關し左記要旨の次官通牒を發した

一、經營の節減　配給機構の向上並に生産性の昂揚等のため商工業者自體の經營に依り企業合同又は協同經營を促す場合業種、業態、消費者の便宜、下請受注の關係等諸種の事情を考慮し慎重檢討の上適切なる指導を行ひ不必要なる不安を起さしめぬこと

二、米穀商、薪炭商　等の生活必需品關係商業者の如き企業合同を必要とする業種についてもその共同配給所の組織方法は消費の便宜等を十分參酌して指導すること

一、企業院原案の基本的方針については別に異議なく原案を基礎とし別に懇談會としての項目案は作成しない

一、懇談會側では原案は充分練り直されたものでなく寧ろ業種程度のものとの見解を示唆し財界

經濟新體制要綱
企畫院原案は修正

【東京二十七日發同盟】政府は企畫院原案の經濟新體制確立要綱の決定を急ぎ二十六日に引續き二十七日も午後八時から臨時經濟閣僚懇談會を開催するが既に大部分の檢討を了してゐるので同日を以て懇談會としての成案を得る見込みでこれを二十九日の閣議に一

應經濟新體制の根本に觸れた上更に閣議で本決りとする事になつた大體方針を決定した、而して現在迄の審議狀況より見て企畫院案は字句その他の點で相當の修正が加へられる事は必至であるが懇談會の意向を綜合すれば修正案は大體左の如きものとなろう

經濟關係閣僚懇談會

【東京二十六日發同盟】二十六日の經濟閣僚懇談會は午後二時より首相官邸に於て河田藏相、石黒農相、小川鐵相、小林商相、村田遞相、金光厚相、安井内相、秋田拓相、星野企畫院總裁、伊藤内閣情報部長等出席前日に引續き企畫院提出の經濟新體制確立要綱案につき審議したが經濟新體制を確立すべき基本的施策に關し各閣僚の意見に對し種々の論議があつて決定せず結局二十七日午後八時より更に臨時懇談會を開き同要綱案の最後的檢討を行ふ事として午後五時十五分散會した、尚政府としては二十七日の懇談で一應案を取纏めた上閣議に廻付し民間の經濟團體に諮りたい意向である

宋子文米長官訪問

【ワシントン二十六日發同盟】國務長官代理として宋子文及び胡適大使は二十六日國務省にハル長官を訪問、約三十分間に亙り主として財政援助問題を中心に會談を遂げたが、會談終了後記者團と會見左の如く言明した

本日の會見は對支追加クレヂット供與の如き特殊な要求を提出

したものでは無く、最近の極東情勢一般に就き意見の交換を行つたものである

東亞經濟懇談會
第二日　交通部

【東京二十六日發同盟】東亞經濟懇談會交通部會午後の部は一時開會各代表より現地における交通運輸狀況報告並に意見の開陳があつて三時散會した主なる意見左の如し

華北における輸送力の擴充は焦眉の急である、内地においては北支炭輸の特殊性に鑑み交通資材の供給増加を計られたい又急

増する對日石炭輸出に應ずるため石炭輸送専門の特殊船舶を造る必要があると思ふ
華北交通會社副社長高橋邦民
華北の海陸空の交通及び通信の擴充強化を計るため第一に華北の南北に一大呑吐港を緊急整備しなければならぬ第二に日本の如何なる地方よりも華北向け貨物を託送する事が出來るやうにせねばならぬ、第三に積極的に華北の隧道網を擴充しなければならぬ
朝鮮總督府鐵道局長　山田新一郎氏
日本大陸間連絡の根幹となるべき朝鮮縦貫鐵道の複線化、中央線の建設により交通の整備調整を計るとともに内鮮並に鮮滿連絡を強化し大陸交通路の擴充を行ふ必要がある
大日本航空副總裁　藤武夫氏
東亞ブロックの地理的關係よりわが國は日滿華蒙連絡のために通信機關として無線並に電信電話交通網の整備が必要であり航空路の充實が必要であり又中央地上施設の整備統制と事務の一元化は特に急務である

日本とは最も緊密な關係へ
佛印財務監察長官と一問一答
日佛印の經濟問題

【ハノイ二十六日發同盟】在ハノイ日本人記者團は二十六日午後三時クーザン佛印財務監察長官と會見、佛印經濟問題に就き次の如き一問一答を行つた

問　佛印經濟今後の見透如何
答　目下フランス本國との連絡が絶えて居り何時正常通りに回復するか判らないが本國との交通回復如何に拘らず日本とは最も緊密な關係を結ばねばならぬ
問　佛印に於ける物資對策如何
答　明年七月くらゐまでは大體の物資のストックはあるが五月頃までに對策を確立せねばならぬ物資は綿糸布、絹糸布、化學製品、醫療機械、食料品にも欲しいものがある
問　輸出は如何
答　穀類、金屬とも増大することを希望してゐる、米、玉蜀黍、ゴム、石炭、ウオルフラム其他海外に出したいものが少くない
問　最近の貿易情勢如何
答　昨年の輸出は三億五千万ピアストル、輸入は二億四千万ピアストルであつた、今年は上半期において昨年よりも増大してゐる
問　輸入の促進策如何
答　明年から本國の關税に縛られないことになつた、また從量税を從價税に改め從來の相違なる手續が緩和される筈
問　ピアストルの準備状況如何
答　米弗の蓄積は危險ではないか
答　昨年末四億二千万ピアストルに對し三億九千五百万ピアストルの準備がある、米弗に就ては權威をもつて申上げる地位にはない

新體制便乘は排撃
全國移動調査班打合會

【東京二十六日發同盟】大政翼贊會議會局では二十六日午前十時より衆議院内に全國移動調査班打合會を開催したが、席上前田局長は翼贊會の本質と使命、地方支部常務委員の性質、經濟新體制の目標に關し中小商工業者轉失業等に就き左の如く説明した

翼贊會は治安維持法の對象とはならないが、これを構成する個人の行動は夫々法規の取締りを受けるとは當然である、翼贊會の政治行動が普通政黨運動と異る點は從來の政黨は原則として自分の政策を固てこれを國民に宣布し國民の共鳴を得てこの政策を實行するのが目的で、翼贊會の運動は政權獲得が目標ではない、政府と相提携せず内面的に政府に忠言し協力して政府の政策をして官僚獨善に陷らぬやう是正して行くことにある、地方支部の常務委員は暫定的のもので、將來一人の支部長が出來れば直ちに解任するものである
經濟新體制の目標は國防國家を建設し大東亞共榮圏の確立のため必要なる限度において總ての部面にまで不必要に理論に走り机上論を推し進めて行くと云ふことであつてはいけない、まして新體制に便乘して過激なる社會改造を行ふが如きことは斷じて排撃しなければならぬ、只問題は目前の問題にのみにつきその場その場の應急策をやつてゐると無計畫だと非難される餘りに行き過ぎるとイデオロギーでやつてゐるのではないかと疑はれる、要は政治家がこの間の經綸宜しきを得て眞に強力なる高度の國防國家建設の目的を遂成するやう力を致して行くべき重大な責任があると思ふ、中小商工業の前途並に對策であるが小商業者を無用の者視消費の敗殘者として取扱ひ社會政策によつてこれを救濟すると云ふ考へでなく重要經濟部門の一つとして成り立つやうに工夫せねばならぬ、大工業と中小工業とが危險負擔を共通とするやうに業者を有機的に組織して行くやうにし資材の如きも何割かを中小工業者に廻はすやうにして立派に成り立つて行くやうにしなければならぬ

白耳義領コンゴ
對伊宣戰を布告

【エリザベスヴイル（アフリカベルギー領コンゴ）二十六日發同盟】ベルギー領コンゴ總督は二十六日「ベルギー領コンゴは對イタリアと交戰狀態に入つた」旨を宣言した、宣戰の理由に關しては何等發表はないがコンゴ地方の通商經濟ルートの確保が目的らしく右宣戰布告と共にコンゴ側に近きレオポルドヴイル及び東南端ローデシヤ國境に近い鑛業都市の要衝エリザベスヴイルのイタリア人は二十六日朝來續々檢擧された
因みにベルギー領コンゴは元コンゴ自由國と呼ばれ一九〇八年以來ベルギー國の管理に移されたもので中央アフリカに在り西は佛領赤道アフリカ東は英領エジプトスーダンに隣り面積二百三十五万平方粁の廣大な地域を占めてゐるが殆ど全部は未開拓の密地と密林で人口は八百八十三万（内白人二万五千）である

大包圍網次第に壓縮
蜿蜒百數十粁の全線

【○○二十六日發同盟】我が精鋭は所在の敵を擊破しつつ東は隨縣より西は消水に至る蜿蜒百數十粁の全線に亘り猛進を重ね差宗仁麾下十餘萬の敵に對し着々包圍網を形成しつつある、即ち漢水西側の山岳地帶では五牛山附近の山岳陣地に據感した田坂、赤際、中西、片倉の各部隊は二十五日午後七時快而の西方十三粁の仙居に向つて猛進中又王家集南方の山岳地帶に進出した鈴木、角田、白鳥の諸部隊は二十五日早くも武當山脈南側の要衝襄昌寺に進出した一方北進を續ける前川、大月、坂口、鍛冶の各部隊は仙居に通ずる公路上を進撃急追、天明部隊もこれに呼應し二十五日午後五時には石牛山、馬鞍山の西側たる敵の歩哨を突入、遊撃作戰中の荻原、林及び漢水南方の敵を追擊中の檜山、松井の諸部隊は武當山脈を南方に進撃して北進各部隊と緊密の下に着々包圍陣を形成しつつある、更に漢水南方の敵を擊破して大洪山脈の南麓を北上しつつある時野、鬼頭、吉川、横田の各部隊は二十五日午後五時早くも大洪山鎮北方十三粁の地點で敵第三十三集團軍を猛追、加藤、能河の各部隊も魔山鎮西方三十粁の地點に布陣する敵に痛撃を加へつつ隨縣西南方二十五粁の河成店附近に進出した兒玉、狩野、隈田及

び楠瀬の鐵牛部隊は逃走する敵を追つて安陸北方五十粁の地點に進出王纘緒麾下の四川軍第百四十九師を擊破した、斯くて漢水を挾んで東西兩翼に擴がる我が包圍陣は一日にして早くも敵陣地を各所に蹂躙、ひた向きの進撃を續けてゐる

陸海荒鷲の協力下
湖北山野に大殲滅戰

【宇陽鎮二十六日發同盟】殲滅を續ける萩野部隊の猛進と呼應して金原、中川の諸部隊は左翼有働、吉岡、阪際、隣崎並に右翼森林、吉川の砲兵部隊と相呼應し東は漢水左岸同門北方二十三粁より西は荊門西方三十五粁の線を結び延長四十粁の猛進を開始した、今回の敵は第五戰區の中央兵團と自負する李宗仁麾下の第三十三集團軍五軍、大成団（荊門東北十二粁）等を結ぶ陣地に大巴山脈の要害を利し堅く守つてゐたが我が各部隊は陸海荒鷲の猛烈なる協力下に殲滅戰を展開、我方の猛攻の足並は勢ひとして晩秋の山野に響いてゐる

英・勃國を牽制

【ロンドン二十六日發同盟】傀儡化したドイツの外交攻勢がー層にバルカン諸國を席捲せんとの勢ひを示してゐる折柄、バトラー英外務次官は二十六日下院において左の如く英國の對ブルガリア態度を明かにした

英國政府はブルガリアが積極的にも消極的にも英國の敵國に加擔せず、又その同盟國を攻撃せざる限り英國の參加する如何なる戰後の講和條約に於てもブルガリアの獨立と領土完成を保證すべく努力する旨ブルガリア政府に保證を與へた

獨英長距離砲
猛烈に應酬

【ロンドン二十六日發同盟】二十五日夜は去る九月四日以來はじめて兩岸の空襲から解放され市民は久し振りに解放なるにホツとしたがその代りにドーヴァー海峽を挾んでの英獨長距離砲の應酬は二十五日午後九時過ぎ獨軍が第一彈を放つたのをきつかけに三時間以上に亙つて猛烈に行はれ英南の巨砲はケント州海岸から佛蘭西の獨軍砲兵陣地に向つて火蓋を切り獨の砲撃に反撃を加へた

伊軍各戰線活潑

【ローマ二十六日發同盟】伊軍司令部發表
一、ギリシヤ戰線エピロス海岸に上陸した敵分遣隊に對し我軍はこれを猛攻、一部を擊滅し一部を捕虜とした
二、我が空軍は地上部隊と緊密に連絡しギリシヤ戰線全面に亙つて活躍した
三、敵空軍はレロス及びスタムパリア群島を襲撃し來り軍事施設に多少の損害を受けたが支障無く敵機五機は擊墜された
一、東アフリカ戰線においては敵機械化部隊がサブデラット地方及びギリルス附近に對して攻撃し來つたが我が反擊に遭つて潰走した
一、敵空軍はアッサブを爆擊し來つたが損害輕微であつた

鐵道省に需品局

【東京二十六日發同盟】鐵道省では陸上交通の一元化に伴ひ非常時局下に於ける國有鐵道の使命完遂に遺憾なきを期するため、右に關する鐵道省官制改正の件を二十六日の閣議に附議正式決定を見たので近く樞密院に御諮詢の手續きを執ることとなつた

駐獨ソ聯大使赴任

【モスクワ二十六日發同盟】シュクワルツェフ大使の後を襲ひ、駐獨大使に任命されたデカノゾフ前外務人民委員部次長は二十六日モスクワを出發赴任の途に就いた

無絃琴

▲小林總督は去つて長谷川總督は來る、法統治の上にどう表現されるかにあるが▲總督の任命が非常時の鬪に對應するものとしての性格を帶びてゐる事を考へれば、その人柄を偲ぶに足るものがある▲從つて反對に▲總督が現役大將であるといふことも島内に影響はあるまい▲或ひはマニラや新嘉坡あたりに反響があるかもしれぬが、それは當方の關知するところではない▲長谷川總督がどのやうな施政をされるかは今から言ふべきではない▲長谷川總督は一介の武弁でないと語つたが、その風貌からだけ察すれば所謂典型的な軍人への字に引緊つた口、顔のとほつた硬い房陸の線、眼底にある銳敏の深淵な色など▲しかも▲總督としての一點の缺陷もなく、陸上においても海上においても、軍人として傑出した人である▲これにも▲ものゝ何のこだはりもなく、"さような"と言ひ得る好個の武人である

人事

▲宮木新竹州知事　二十七日午後一時州北三十日高雄州知事　廿七日出府
▲高原花蓮港廳長　廿七日出府
▲内海新任州長（南日本化學工業常務）七日高雄より來北
▲任新高雄州長　廿八日内地へ
▲森田氏（臺灣專賣局長）廿七日來北
▲渡邊松太郎氏（臺灣總督府）七日來北
▲鈴木政一氏（日本曹達取締役）七日來北
▲德永弘夫氏（臺中州地方課長）廿七日來北
▲田中次郎氏（東臺日日新報社長）七日來北
▲德田伊四郎氏（合同鳳梨會社長）廿七日南部より來北
▲村上正臣氏　廿七日來北

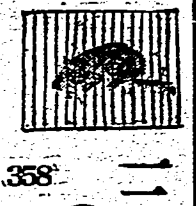

三國志
（出廬の卷）
吉川英治作
矢野橋村畫
358
奇計（五）

下邳の小城は、呂布にとつて箒げこんだ檻にひとしい。
呂布はすでに檻の虎だ。
しかし、窮鼠が猫を噛むの喩へもあるから、檻の虎の料理は、易しきに似て、下手をすれば、咬みつかれる怖れがある。
その席上で、陳登が云つた。
「沂水で魚を捕るやうに、ゆるゆると攻め殺すがよいでせう。短兵急に押詰ると、いはゆる窮れかぶれとなつて、思慮に乏しい呂布のこと、どんな無謀をやるかしれません」
呂布も、陳登の意見、然るべしと賛同して、
「呂布の立場になつてみると、今はただ陳宮、陳珪などの策山の賊を恃みであらうと思はれる。—それも悉く、いよいよ面子もなく一策後の切札を選ぶとなれば—淮南の袁術へすがつて、無條件降伏を申し入れ、袁術の援けをかりて抵抗、反抗して來るにちがひありません」
曹操は、麾下の者へ、等分にうなづいて、
呂布の追撃を命じた。

×　×

冬は近づく。
泗水の流れはまだ凍るほどにも至らないが、草木は枯つくし、灌目蕭條として、寒氣、肌身に沁みてくる。
呂布は、城を繞る泗水の流れに逆茂木を引かせ、武具兵糧も、充分城内に取入れて、
「野よ。早く山野を埋めろ」
と、天に呶つた。
彼は自然の伸力を恃みにしてゐたが、人智に長けた陳宮は、冷笑して彼を諫めた。
「曹操の勢は、遠路を來て、陣地のつづけ、また配備もととのはず、多を恐へて陣屋の設けも出來てゐません。今、直に逆寄せをなし給へば、逸をもつて勞を擊つで—必ず大捷を博すだらうと思ひま

治病と保健に醫者がすすめる
日歐太陽燈

東京市下谷區西町　日歐商會
御申越次第説明書無代進呈　地方特約店募集

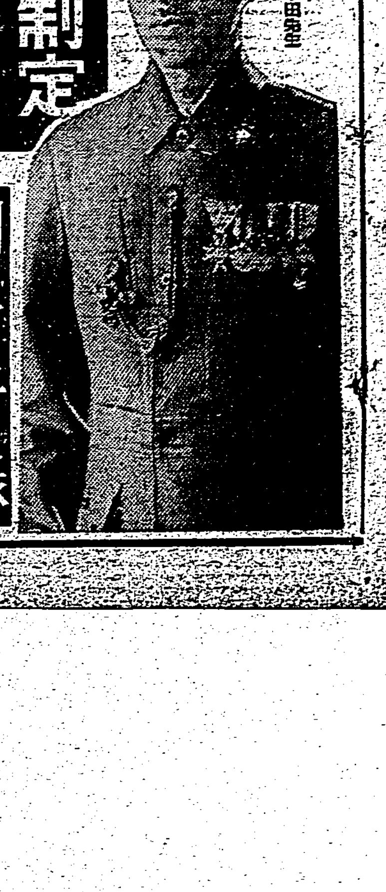

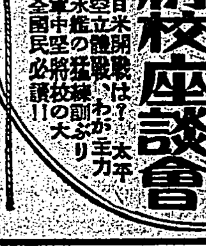

『主婦之友』十二月號　増刷不能！

勅令制定　國民服の作方
別冊附錄
大日本國民服協會理事　中田虎一先生指導

男子用國民服二種　甲號乙號　上衣及中衣の作方、禮用章の扱ひ方、甲號着用時その他注意すべき點、圖解入りで懇切説明！發表！

國民服が手縫ひでも作れるやう發表！といふので大歡迎を受けてゐます。殊に正式の型を國民服協會の中田先生が指導された詳細な作り方だから、專門の洋服屋さんが引張り凧。どうぞ今すぐ買ひ切れぬうちにお求めください。國民服の上衣、中衣、袴、戰闘帽の作方から着用の注意まで、この附錄一冊で間に合ふやう親切に説明しました。國民服は、誰でも着ます。どうぞ手縫ひで奥樣方がお早くお作りください。

實用　防寒物の作方
靴下と靴下カヴァーの型紙
冬の家庭菜の作方
國防國家主婦の儀
温かい煮込み料理集
減收を盛返した兼業の實驗
新体制の模範家計
波さわぐ太平洋を語る海軍將校座談會
大反響！！日米開戰は？　太平洋上の海空立體戰、わが主力艦隊、潛水艦の猛練習ぶりを語る。海軍中堅將校の大座談會。全國民必讀！！
この外感激讀物滿載
「主婦之友」十二月號は増刷不能です。今すぐ近くの書店へお問合せください！！
六十錢（送料六錢）
東京・神田（振替一八〇）主婦之友社

聖地の驛傳競走出發
沿道市民の歡呼浴びて

【宮崎二十七日發同盟】神武天皇御東遷御聖蹟の宮崎、橿原間一千粁を全國各地代表選手の健脚で結ぶ二千六百年奉祝第十一回明治神宮國民體育大會宮崎橿原間聖地驛傳競走は二十七日午前八時三十分宮崎神宮第二鳥居前で愈々十日間に亙る決戰のスタートを切つた。この日朝來聖地日向は快晴に惠まれ歴史的スタートにふさはしく宮崎神宮に集結した東北、關東、中部、近畿、中國四國、九州、朝鮮、臺灣、滿洲の各地區明の第一走者は血湧けの興奮も鮮かに敢戰の決意を示しつつ定刻前既に輕い足取りで[illegible]宮崎中學校生徒に護られ宮崎師範學校のブラスバンド隊の奏樂裡に會場に入場、スタート臺に整列と觀へる、この時全員最敬禮して聖旗を奉迎、宮崎縣女子師範學校生徒の奉唱する「海行かば」は神前一際にこだまして[illegible]の[illegible]ち溢れる、斯くて[illegible]の走路[illegible]の決意があり八地區選手一同スタートラインにつき同八時卅分金栗競技部長が出發の赤旗を振る、とともに愈々歴史的白熱戰の幕は切つて落され沿道市民の歡呼を浴びつつ第一驛門[illegible]間に向つた、尚各地代表選手の色別は東北（[illegible]）關東（[illegible]）中部（黄）近畿（綠）中國四國（[illegible]）九州（紫）滿洲（赤）朝鮮[illegible]である

宮崎縣知事との申合せによつてゐるから[illegible]合せの上日時を決定したい、然し[illegible]で行くが船が好きだから飛行機より船にする積りだ

第一日成績

【宮崎二十七日發同盟】驛傳第一日

第一區（宮崎、高鍋間九・八粁）

【滿洲】渡口（關東州）[illegible]

一、九州 大久保（福岡）
二、關東 常松（栃木）
三、東北 本間（樺太）
四、中國四國 片岡（廣島）
五、臺灣 朝山（朝鮮）
六、近畿 森（京都）
七、中部 水野（岐阜）

第二區（高鍋、[illegible]間 十粁）

一、朝鮮 榮（朝鮮）
二、滿洲 梅崎（滿洲）
三、東北 阿部（秋田）
四、九州 宮持（鹿兒島）
五、中國四國 秋本（山口）
六、關東 二見（神奈川）
七、近畿 [illegible]（兵庫）
八、中部 西澤（新潟）

負けない確信
朝鮮臺灣國阿部監督談

【宮崎二十七日發同盟】今日の競ひを前に朝鮮臺灣地區代表阿部監督は左の如く語つた

外地同士の混合軍ではあるが海を渡つて來ただけに十分實力を發揮することが出來る、平地でも山間でも決して負けないと確信する

國防獻金

[illegible]を遂げ過日臺北へ凱旋の陸軍少佐小林茂氏の遺族小林[illegible]氏は二十七日臺北市役所を通じ軍人援護會臺北州支部、臺北市出征軍人後援會、臺北市[illegible]助成會に各百圓の寄附および二百圓の國防獻金を行つた

新竹州の防犯週間

【新竹電話】新竹州では來る十二月十五日より二十一日迄防犯週間を實施し本年は特に[illegible]

防諜聯盟北支部
三十日に發會式擧行

臺北州防諜聯盟[illegible]に於ては來る三十日午後一時より[illegible]に於て[illegible]

"大役乍らはまり役"
急ぐとあれば飛行機で……
語る齋藤新總務長官

【東京本社特電二十七日發】新たに長谷川總督の下に總務長官となる事になつた齋藤樹氏を神田の東亞研究所に訪れたところ、同氏はゴルフで鍛へた頑健な見るからに溌刺と顏色から肌つきまで丸で壯者をも凌ぐ感じであるが極めて柔和な面持ちで"まだ發表にならないが"と氣持ちよく語つた

臺灣には約一ヶ月間視察した事があるが僕には大役ながらはまり役のやうな氣がする、長谷川總督は不言實行で行くと言ふが僕もさうしようと思つてゐる、人事については僕は常に木鐸自動車を標榜してゐるが、この度もその通りでスタートは極めてスローで事勤をやる等とは考へてゐない、大體長官の更迭毎に局長の代る事はよくない事だが然しどうしてもとの輿論に鮮めたいと言ふ人があれば仕方がないしそれだけはやらねばならないだらう、赴任は八十三歳になる老父があり子供も學校の都合があるから單身渡臺する積りだ

白衣の勇士招待
愛婦城西、東北兩分區で

愛國婦人會臺北市城西分區では二十八日午後一時から臺北陸軍病院本院の白衣の勇士を大世界館に招待し[illegible]の「[illegible]の會」の慰安會を催すと

する、また愛婦東北分區では二十九日午後一時から圓山分院で慰安中の白衣の勇士を大世界館に招き同じく慰安會を催す

臺灣水産の光榮丸
基隆沖で遭難沈沒
新造成つて廻航の途中

【基隆電話】臺灣水産株式會社所屬第一光榮丸（新造船八九・七噸）は同じく同社所屬の姉妹船第二光榮丸と共に內地で新造中との程竣工したので去る十七日靜岡縣燒津港を出帆して基隆に廻航途中二十五日午後九時頃基隆港沖合基隆島附近海上で折柄の高浪を受け遂に顛覆沈沒した、乘組員八名は暗夜の海中に投げ出されたので同船第二光榮丸は乘組員の救助に努め辛くも[illegible]を救ひ得たが暗夜激浪に揉まれ遂に姿を見失つたので止むなく僅か二名のみを救助して先づ基隆港に入港し水上署に報告した、水上署では直に警備救助艇を出動させしめたが波高く且暗夜の事とて捜索も困難を極め遂に至らず二十六日前一時頃止むなく引返して來た

あッと思ふ間に顛覆
波高く僅かに二名救助

【基隆電話】救助された野本、宮崎兩乘組員の語る處に依れば顛覆した場所は基隆島の西方僅か百米位の所でもう一歩で入港と云ふ寸前あつと思ふ間に顛覆するや私は直に沈んで了つた、一名が海上に浮び上つたので之に掴まつて漸く救助されたが何しろ基隆島の直ぐ側近なので岸に打寄せる波がとてもひどく恐しい激浪と怒濤では大方泳ぎ生還したものであつた、他の乘組員六名はあの怒濤では大方泳ぎ着いたのではないかしらと言ふ心配もあつた、尚同船のうち一光榮丸は無線の設備がなかつたので[illegible]と同時に808を發する事が出來なかつた、附近の漁船に合圖したが何等の手當も出來なかつた、顛覆した第一光榮丸は無電の設備を有してゐた

六名の行方依然不明

【基隆電話】遭難行方不明六名の捜索は水上署並漁船等の手に依り續行中であるが未だ陸上に漂着も見えず二十七日も引續き捜索中、はなはだ高く望み薄と見られてゐる

氏名は基隆市義重町四ノ二八大和漁業員岡田政[illegible]基隆市濱町[illegible]同佐藤[illegible]、同[illegible]山形縣不詳[illegible]（二）同野本[illegible]（二〇）

油で不當利得

【基隆電話】臺北州北部[illegible]

皇后 皇太后兩陛下
正倉院御物御巡覽

【東京二十七日發同盟】皇后、皇太后兩陛下には二十七日上野帝室博物館に行啓、正倉院御物を午前午後に亙つて親しく御巡覽あらせられた、この日皇后陛下には御出門、御先導の桑科女官長以下の供奉にて午前十時二十五分宮城御出門、渡邊帝室博物館長以下奉迎裡に博物館に御着、陛下便殿に入らせられ

皇太后陛下には午前十時三十分大宮御所御出門同博物館に行啓、便殿にて御憩への後、皇后陛下と御一緒に御巡覽遊ばされた、成つた博物館を御巡覽遊ばされるのは始めての御事と承るが、兩陛下には渡邊館長以下の御案內御說明にて第一室から順次御巡覽あらせられ聖武天皇の御物を主として奉納後に保存された正倉院の北、中、南三倉の御物を御覽取、御目錄等々御熱心に御覽、武具を始め文房具文書等今日に傳はる御物の數々御覽、特に御物の說明に御聽きあらせられ午後一時便殿に入御、御晝餐をとらせられ午後の御覽に入らせられ第六室に於て正倉院御物、第七、八室の[illegible]と第九、十室の法隆寺獻納御物等千古に輝く我が文化の精粹に御覽遊ばされつつ御滿悦、女官に

在はした

兩陛下には最後に聖武天皇の御遺愛の品々に御覽あらせられた、「法隆寺獻納物」に皇后陛下には午後三時半御還啓あらせられ、皇太后陛下には午後四時十分御出門、同後宮御所に御還啓あらせられた、兩陛下御還啓の後、東伏見宮、東久邇宮妃、同殿下方にも御巡覽遊ばされた

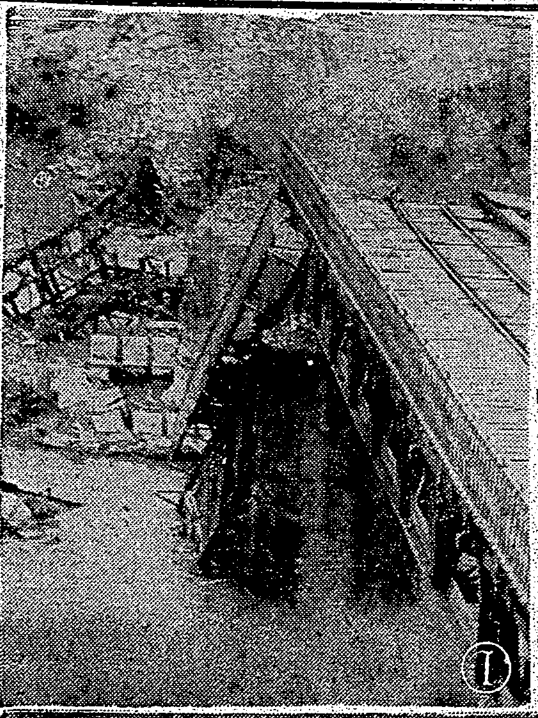

重慶の宣傳は虚報

支那側では十一月二十五日から國民政府を全く閉鎖したと報じてゐるが寫眞の通り（1）支那軍の手で爆破された老開橋（2）支那軍の手で最も流れの少い南渓河を選んで急造の筏を作り往來して居る、寫眞は唯一の交通機關として往來する（3）支那側から荷物を外へもどし〳〵佛印側に持込まれて居る。寫眞は支那側の國防關係者を追つた支那軍の手中

綾波號けさ横濱へ
最終コース制覇めざして

【大阪電話】既報の如くパラオ一淡水間三千八百粁の洋上長距離コースを見事踏破して二十五日午後四時四分淡水に安着した大日本航空會社の南太平洋一萬粁試驗飛行の綾波號は同夜淡水港に碇泊休養、翌二十六日は機體整備に費やされ、翌二十七日朝待望の晴天を待ち本土へ淡水ー橫濱間三千二百五十七粁の最終コースを飛行するに決し午前七時三十分淡水港を離水した

州議・市議さんの集り
"手を握り合つて"と懇談

【新竹電話】新竹州會議員と新竹市會議員は州都の發展のために互に手を握り合つて行かなければならぬとあつて廿六日午後七時半から鐵道ホテルに會合、懇談會を開催した、鈴木高雄氏推されて座長となり、懇談の間に色々な意見の交換をなし、今後一層步調を揃へて州都の發展のためにぶつかつて行く事を申合せ同九時過ぎ散會したが盛會でしかも和氣靄々裡に終始したのであつた

米穀增產講習會
三日間新竹產業會館で

【新竹電話】戰時下に於ける食糧問題の解決に資すべく米穀增產に全力を傾注してゐる新竹州では之が增產には先づ農民の指導が必要であるとして二十七日より三日間新竹產業會館に於て米穀增產講習會を開催、受講者は州下各郡街庄の技手、農會技手、技術員等であるが、之が講師は州下に於ける篤農家指導にあたる人で講師は左の通りである

新竹州米穀增產計畫に就て（州農務課長）米穀の增產方法に就て（州農務課）新竹州技手（新竹州立農事試驗場）病害蟲防除法に就て（技手）州下に於ける水稻栽培法に就て（小野技師）

松山結核療養所の擴張新築工事竣工
三十日落成式を擧ぐ

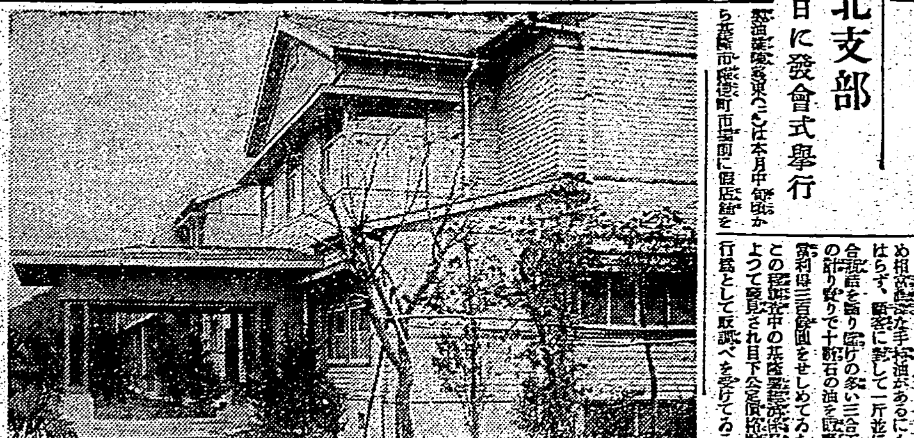

臺北州立松山療養所は創設以來既に六年の星霜を經て[illegible]の如く本島に於ける唯一の結核療養所であるが病床僅かに五十餘床を有するに過ぎないので患者の收容困難なる狀態であつたが、今回擴張新築工事竣工し來る三十日午前十一時より同所に於て落成式を擧行することとなつた、新病棟は官民の醵金により[illegible]

金鑛盜み密輸出
ぐるの一人を一網打盡

【臺北電話】基隆郡瑞芳庄金瓜石[illegible]

滿洲國から臺灣視察團來臺

[illegible]滿洲國[illegible]視察團一行[illegible]二十七日基隆入港の[illegible]で來臺、直ちに[illegible]

交通安全日第二日
各所で事故防止講演會

新竹州下の第二回交通安全運動第二日目の二十七日は前日に引續き市內各所に講演會を開き[illegible]

基隆市に出張
根井警察部長 金丸保安課長

七星郡の交通訓練

七星郡では[illegible]

豚の密屠殺

慰問學藝會
七星郡の兒童達

壯丁團再編成
新に二團結成

圓山千之師

納稅完納
新竹州後期分

【新竹電話】新竹州下に於ける本年度後期分諸稅完納は二十五日を以て[illegible]

【寫眞は來臺した滿洲視察團一行】

定期航空

あすの天氣

北部地方 今晩東の風晴時々曇明日東の風晴時々曇
東部地方 北東の疾風曇一時雨
西部地方 北の和風晴
南部地方 北の和風晴
澎湖地方 北東の疾風晴

概況（二十七日）七百七十二粍の高氣壓は朝鮮南部を掩ひ東に移動し七百六十粍の小低氣壓は北緯二十七度東經一二三度附近にあり、[illegible]

超短波醫學普及のため
半額提供!!
伊藤賢治先生著
超短波治療術
全一冊 正價金一圓

奉祝舞樂
悠久
宮內省式部職樂部
大喜歡
奉祝讃歌
光榮の祝典參列者並に國民各位!
紀元二千六百年宮城外苑奉祝會に於て演奏された曲のレコード全部がこれです。子々孫々にお傳へ下さい。
ポリドールレコード

國防色服地新荷着
優秀服地多數有り
羅紗 裏地
台北市御成町一丁目十一 鐵道踏切二軒目入
三信洋行

チヅカイテ グリコヤ サンハ ココテス

七分搗の御飯に慰問袋に是非
ごま鹽

臺日案內
書籍 書籍買入 野田書房
醫院 性病科 永吉醫院
寫眞 中古カメラ高價買入
內地土產 白柚とジャボン
時計眼鏡 メガネは金光堂
金融 電話商品券債務 三成社
ラヂオ器械 ラヂオ十ケ月月賦
洋服 國民服 背廣 オーバ
國民服は二葉屋
藥種商 梅肉X
淋病にコクチーデ
レインコート
ドラミン
レコード音樂 タイヘイレコード
自轉車
雜件 セクショナル書架

父熊次郎儀 [illegible] 福井政次郎 高橋福松 木下七郎 山田小一郎 川本八郎 野間熊太郎

クラブ名刺
強精強腦

井口小夜子 軍國の乙女
大陸花嫁の歌
キングレコード

獨學青少年諸君大喜び
陸海軍志願少年航空兵
自宅獨習中學卒業
鐵道員となる早道
僕もなりたい鐵道員

結核性ハリオキシモン
科學的療法劑
結核性疾患・肋腹膜炎
虛弱體質・腺病質兒童
黑田藥品商會

濃縮小粒肝油トリカ
ヴイタミンAD劑
寒さに弱い腺病體質の改善に!
日光に惠まれぬ季節となりました。これからは特にヴイタミンADの補給を怠らぬやうに注意が大切です。
東京・日本橋・本町 株式會社 鳥居商店

北京娘
支那娘 服部富子
果然ヒット!!
テイチクレコード

愛兒指導

學校嫌ひの天才兒
まつすぐ伸ばしてやるには

解答　東京文理科大學教育相談部　田中寛一

問　私は中學一年生の次男について御相談申上げます。本人は五人兄弟の眞中です。兄も姉も末の弟も皆學校の成績は一番で、どの兄弟も揃つて人並すぐれて出來、長男は縣立中學では近來稀な秀才だといはれてゐます。[illegible]

本人は幼い時から理數方面に長じ記憶力も非常に優れてゐます。ただ語學と作文は極めて下手です。[illegible]

答　お手紙だけでは、[illegible]

[illegible]

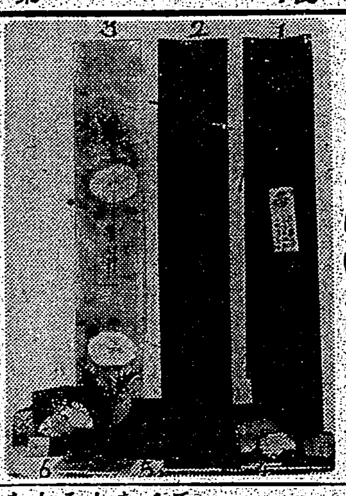

帶の更生
吉見まつよ

古い帶も生かして使ひませう。六點ばかり更生させたものを御紹介致します。

1、昔流行つた、たいこう色の單帶を茄子紺に染めて、地紋の上を油繪で輕く描いた上品でモダン味のある帶
2、黒繻子の古帶に、ブラウスの殘り布（茶と赤の細い縞）を接ぎ合せて作つた粋な名古屋帶
3、古い帶芯に、あざみの花を描染にし、地を霧ふき染にて紫にぼかした帶
4、黒繻子に洋服の殘り布でボタンの花をアップリケした帶
5、黒繻子に和服の殘り布を接ぎ合してその布の模様と同様の梅の花を處々に散らした文化帶
6、昔の紫ちりめんの羽織に※の布を末廣形に切つてアップリケした文化帶

良人を三選させた
ル大統領夫人の横顔

米國では大統領選擧で國をあげて大騒ぎをやつたが、結局ルーズベルトが三度選ばれることになつた。彼があのやうにアメリカ人に人氣のあるのは、國際情勢にも因るだらうけれど、ルーズベルト夫人の内助の功を見落すことは出來ない。まづ大統領の官邸である白堊館はルーズベルトの代になつてから子供の集り場所になり、第一に夫人は子供のこころを捉へて人氣を博してゐる。フーバー、ハーディング、ウイルソン、クーリッヂと並べてアメリカ歴代の大統領のうちルーズベルトは一番民衆的だといはれ、ワシントンの社交界で人氣のあつたのも夫人のかうした心使ひがあづかつて力あると云はれてゐる。

彼女は人も知る通り大きい財閥を背景に自分でも企業家であるが、他方天性の社交家で公演やラヂオ放送で民衆に親しまれ、また旅行好きの彼女は飛行機で殆ど國中をとびまはり、炭礦街などでは炭坑夫達と親しく語り、これら勞働民衆の野心と偏見と誇りを一番よく理解してゐると云はれ、これなの群と、ルーズベルト夫人

[illegible]

兎に角彼女はかうしてアメリカ女性の間に人氣があり、最近はイギリス、ベルギー、フランスの各國から亡命した少年少女のために救護會を組織してその保護に努めるなど、さうしたことがルーズベルト夫妻の人氣を永續させ今度の三選となつたのであらう（寫眞は白堊館に花を持つて押しかけた子供の群と、ルーズベルト夫人）

[illegible]

…ロック、クリームの公園をある朝乗馬で散歩してゐた時、一度逢つた夫人にその後白堊館の招待會で顔を合はせた時、二千人もの群の中で『何時か乗馬でお目にかかりましたね』といつて握手したといふ逸話がある位で決して一度逢つた人は忘れないし、またその人の心を必ず捉へてしまふ。ここにルーズベルト夫妻の人氣の一つがあるのでせう。彼女はルーズベルトのことを人に話すとき『大統領』とは云はずに『私の良人』といふ。これも聞くものに好感を與へる技術の一つ。Xマスなどには孫たちを膝に乗せて階下をつるし、官邸は子供の集まり場所になる。いつかお茶の會にバージニア州の感化院から收容中の不良少女たちを迎へ山招待して來客を驚かせた話もあるが、これは彼女としいやり方だと評判になつたこともある。

歩行は正しく
新體制は身近から

歩行の正しいか、正しくないかで其の國の國情がわかると云ふ位何んでもない樣ですが、正しい歩行は大切な事です。右側を歩いたり、或は車道を斜に横切つたりする等は、だらしが無いばかりか、これが交通事故の原因となるものです。自動車とか自轉車等の乘物の多い、發達した國ばかりが文明國であるとは云へません。道徳心の徹底してない國家は文化の高低にかかはらず、むしろ一方的に見て野蠻國とも云へませう。先般來朝したヒトラーユーゲントの統一された、正しい歩行は見てゐても氣持よく其の一例を舉げるならば自由行動の散歩の場合でも二人以上は決して横に並んで歩かないで必ず縦隊になつて歩いてゐました。さすがはドイツの國民だとうなづけるものでした。當時に榮町あたりの赤仔卿を四人も五人も横列で歩いてゐる月給取の姿はさしづめ新體制ものでせう。

我が國は現在、國を舉げての新體制です『新體制は身近に有り』是れを間近に控えた今日此頃、一層自粛自戒して交通事故防止に努力致しませう

生きた手當の仕方

治療はあとから見て
經濟なものを

婦人薬として總てが
進歩したお薬

その新しい性能の由來は何處にあるかと申しますと、内容を掲げれば一見して譯ります。

一　寄生物を取と去る作用
一　消炎收斂鎭痛鎭靜止血など各貴重な作用を夫々高級薬物に得て、婦人藥として基礎に缺ぎのないこと。
一　V・A・D　皮膚を整ふ貴重なお藥で、最近は、胃腸に穿が開いたり爛れたりする胃潰瘍と云ふ胃病もV・Aが不足するからだと云ふ大切なVを、研究の上外用とした最も白帶下疼痛を止めるに一層進歩を見せてゐます。
一　女性ホルモン　肩凝りなどの苦痛、氣分の不快を取るに活躍するホルモンを、外用として配合した爲、婦人病に隨伴する肉體苦神經苦を取り去る。と云ふ粒選りの藥効を集めた理想のお藥である上に、お藥に浸み入る滲透作用を工夫して使用後の感じもよく、人に譯らず治療出來るのもこのお藥の特長です。

…香間り合ひのある婦人科方面に、完全をかけてゐませんか。頭重頭痛を覺え、下腹が痛んだり生理日に苦しんだり冷えたりする肉體の苦痛には、兎角一時凌ぎのおつつけ手當をし勝いものですが、それも費用を氣にし、時間を氣にする故ですが、これ程無駄はないのです。この時間、費用を節くするには、旨く惡化を喰ひ止める正しい手當法を選ばねばなりません。で、現在、帝國大學病院を始め、全國有名病院で使用するワセトン球をお奬めするのは、子宮内膜炎なり卵管カタルなり病原を直接治療し、核や芽の不快苦痛を本から止めようと云ふ趣旨で、これならあとあとなかなか手當に時間や費用を浪費する心配がないのです。つまりワセトン球は、婦人藥としてその新しい性能のため健康への最短コースをゆくものなのです。

體の二年來の曇りが晴れて
福島縣信夫郡（?）利大字昌原　かよ子

謹啓　御貴店様にはますます御繁榮の段と御喜び申上げます。

私も二人の母ですが、一年餘前からコシケがありまして苦しみましたが、お友達からワセトン球がよいと聞き早速近所の藥店から買ひ求め早速使用いたしました所、今では忘れたやうに治りました。みなワセトン球のお蔭と喜んで居ります。就きましては「女性の新生理學」を一部、恐れ入りますが、お惠み下さいます様、切にお願ひいたします。では何卒お願ひ申上げます。

ワセトン球
有名病院使用

治療に關する詳しい知識はハガキで左記總代理店へ「女性の新生理學」申込めば急ぎお手元へ御送呈します。
▽ワセトン球發賣は、六球七十錢、十二球一圓二十錢、廿四球二圓三十錢、卅六球參圓四十錢、一四四球十三圓の他、納品も便宜上家庭用に使へます。
▽治療も今日からなさる方は全國有名藥店デパート藥品部で帝大使用「ワセトン球」と名ざしてお求め下さい。萬一品切で困る時ですが代引品は一切御送料不要ですからよく御注意願ひます。
直接購入はワセトン總本舗東京市麹町區有樂町一丁目十三番地　合名會社河原商店（振替貯金口座東京三〇三一九番）へ申込み下さい。

盛上る健康へ

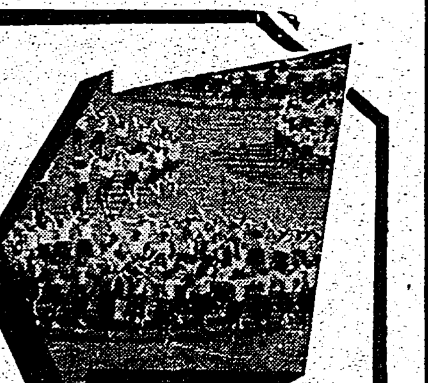

病細胞を賦活して　衰弱した機能を恢復し　抵抗力を強化して　疾病の治癒を促がし　更に健康の維持増進に　カルシウムは不可缺な要素であります。
ビオカルクは　吸收同化率の高い一歩進んだカルシウム劑で胃腸障害　便秘等の副作用はなく　廣く各地の大病院　療養所で賞用されてゐます。

コロイド性正燐酸カルシウム
ビオカルク錠

結核・肋膜炎に　微熱　盗汗　喀痰を去り、食慾を増進して體重を増加する
腎臓病に　酸毒症を中和抑制し　浮腫を去り　蛋白尿を速かに消失させる
姙産婦に弱い子に　胎兒の發育を促がし　母體の惡阻　子癇　姙娠腎を豫防し　乳汁の分泌を盛にし　産れつき弱い子の體質を改善して抵抗力を强める
其他　氣管支喘息　蕁麻疹　濕疹　カリエス等に廣く用ひられて居ります

五〇錠　一・二〇
一〇〇錠　二・二〇
二五〇錠　四・五〇
粉末もあり
有名藥局百貨店にあり

見本及說明書進呈（新聞名記入御申越の事）

製造發賣元　コロイド製藥株式會社　大阪道修町

BN.13

化膿性疾患に對する
理想的二基劑

純正化學療法劑
ポレオン錠
Poleon
ロ染

淋疾（急性及び慢性）及び其の合併症一般・腎盂炎
化膿性婦人科疾患・扁桃腺炎・中耳炎
蓄膿症・齒槽膿漏・丹毒・蟲様突起炎

醫療の完璧を期するには診斷の正確さを以て條件の第一とすることは言ふまでもないが同時に、優秀な藥劑への正しい認識が絕對に必要であることも亦、疑ふことが出來ぬ。

化學療法劑の如き分子構造の複雑なものにあつては同一組成のものでもその純粹度の高低により効果に著しい差があるといはれてゐる。ポレオンは二個のズルホンアミド基を結合させた高級品で左記各症に適用せられ、以來好評を博しつゝあるはその優秀、卓拔なる作用を確實に顯るものである。

藥價　二〇錠入　四圓三〇錢
一〇〇錠入　十九圓
全國著名藥店百貨店に有

NISSEN
販賣元　株式會社　稲畑商店　大阪市南區鰻谷町二丁目
製造元　日本染料製造株式會社　大阪市此花區春日出町
東京市日本橋區本町二丁目

P.21

補血強壯
ポリタミン

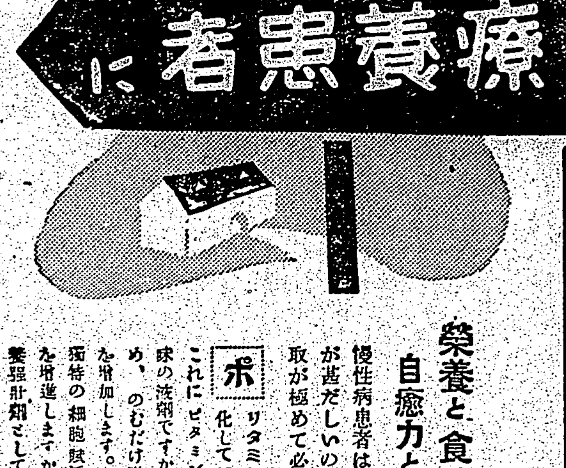

榮養と食慾と
自癒力とを増進する

慢性病患者は體蛋白の消耗が甚だしいので蛋白質の攝取が極めて必要です。

ポリタミンは牛乳蛋白を消化してアミノ酸となし、これにビタミンB₁を加へた甘美味の液劑ですから、食慾なき方も、のむだけ滋養となつて體重を増加します。又一方アミノ酸獨特の細胞賦活力によつて體力を増進しますから、療養患者の榮養強壯劑として理想的です。

（國内定價）小瓶（一円五〇）　中瓶（二円五〇）　大瓶（四円五〇）

一手販賣元　株式會社　武田長兵衞商店　大阪
製造元　武田藥品工業株式會社　大阪

全化膿症を掃滅する
四一療法！
本邦唯一の四基十一基ズルフォンアミド劑
アスタフィール

淋疾・消炎はもとより腟内に頻發せる諸種化膿症に用ひて著効がある…（以下判讀困難）

【適應症】急性・慢性淋疾・淋毒性…扁桃腺炎・中耳炎・…
…
…三〇錠 三円五〇錢　六〇錠 六円

製造發賣元　資生堂　東京銀座

歯磨スモカ
タバコのみの

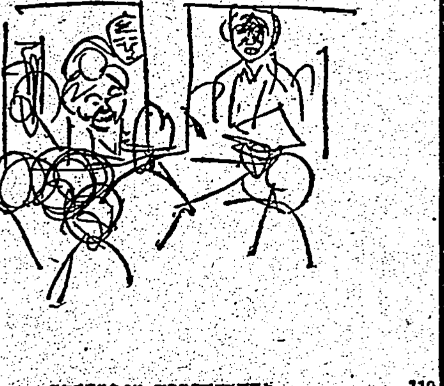

スモカの齒磨で…脂齒ともいよくお別れです

齒科學化粧品
藥店にあり
定價十五錢

大阪市西區靱本町　壽毛加社

119

結核
病菌に勝つ！
ダイレクト

肺結核・肋膜炎・腹膜炎・腸結核・カリエス・淋巴腺炎・腎臓結核

結核だ！……と自覺した時、既に猛烈な開放性の菌が發威を振つてゐて、發熱共他の對症療法では、はかばかしい經過は期待出來ません。先づ第一に病原菌に直接作用して、その活動を抑止し、病竈の殺菌を計り、排痰・消炎と神經系及病細胞の賦活作用…本劑は喀血・咳嗽・發熱共他の自覺症を短期日に消退せしめ、菌の衰滅により安定せる治癒圏に入らしめます。

進呈　新聞名記入申込次第　說明・文獻送呈ス

藥價　二〇〇錠入……十二圓
七〇錠入……五圓

發賣元　明治藥品研究部
東京・京橋・木挽町七

暁の町 36

武田麟太郎 作
林唯一 畫

天野源治（九）

いつもの時間に床を出る。勤きの人の習慣は恐ろしいもので、休みの日だつて同じやうに眼が開いて了ふ。古いぼんぼん時計を見れば、一分のちがひもないやうに出来上つてゐる。

殊に、その日は休みでも何でもなかつた。手をつけると、すつかり冷くなつた水で顔を洗ひ、不自由な手許で作つてくれる朝食を急いで掻る。

「――いい天気になつたねえ」
「――ええ」

と、源治は答へながら、さうだ、きのふは自分でもわけの判らぬ一時の興奮で若い工場主につつかかつたが、それをあやまらねばならないと反省してゐた。尻部から云へば、その必要もないが、そこで働きつつ、知らぬ顔で過すのも妙なものであつた。

弁当包を小わきに家を出る。

――また、あの女に逢ふかも知れないな、けふは全然こちらが素知らぬ顔をしてゐてやれ、無視し黙殺してやれ。

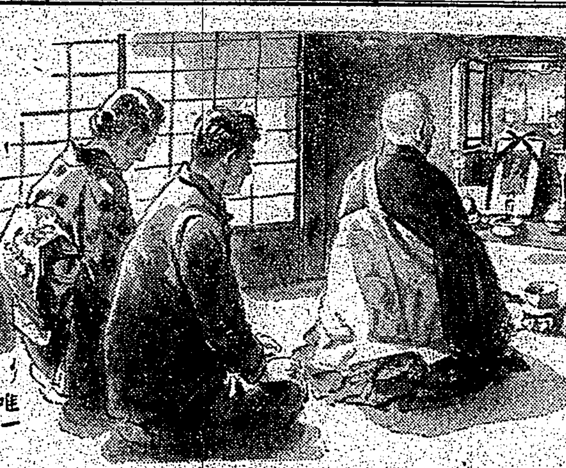

さう決めた。だが、れいの女が眼線のはづれに入つて来ると、ついそちらを向きたくなる。

――何だ、お前なんぞ知るものか。

意識的に彼は自分の気持に抵抗してゐた。しかも、気のせゐか、けふは彼女の方からいやに親しさうに、近づいて口を利きたさうにしてゐるのだ。

――何だ、横向いてなんぞやるものか。

かなり無理な努力をしなければならなかつた。満員電車の中で、押りていきんでゐる彼は頑固でもあつたが、やうやく新館まで来て彼は乗換へて了つた。

工場では未だ事務所へ顔を出したが西川はまだ来てゐなかつた。住宅の方へも、昨夜から帰つてゐないらしいとの話であつた。

「――大将に何か用かい」

と、事務員が云ふのに

「――いや、またあとで、……」

そんな風に曖昧に云つて、源治は職場についた。

その日はたうとう、西川は現れずじまひであつた。

翌る十五日は、亡友の岡野の命日である。坊さんに来て貰つてお経をあげると云ふので、源治は午前中を休むことにした。

おきんの家へ行くと、

「――すまないわねえ、工場の方を休んだんでせう」

仏壇の飾り立てをしてゐた彼女は、心の底から云つた。

「――でも、源治さんに来て頂かなきや、昇も寂しいだらうと思つて、……」

亡弟の名を云つた。

「――ええ、そりやさうですよ」

二人とも倒れたら仕方がないがどちらかが残れば、一生遺族のためになろうと誓ひあつた仲であつた。

かうして、久しぶりに黒いリボンで飾られた遺影を見れば、その眼は光線の加減か生き生きと輝きちうと源治を見つめてゐた。

坊さんの来やうは遅かつた。約束よりも随分おくれて、お晝すぎになつて了つた。

「――黒木先生のお嬢さんも詣つて下さるとおつしやつてたんだけれど、……」

おきんは法事のはじまる前に云つた。

「――えつ、黒木先生の、……」
「――さうよ、源治さんも知つてるでせう」
「――いや、俺は、……」

その人は知らないのだがと、彼は首を振つた。

厨芥を利用せよ

肥料、飼料増産が主眼

戦時下家畜飼料及農業肥料の缺乏を救済し聖戦遂行の要件たる食糧の増産を確保し併せて建設を図る目的をもつて全日本に亘り厨芥養豚を奨励する爲め都市厨芥の蒐集利用運動を官行すべく大政翼賛會國民生活指導部及全日本厨芥利用協會では左の如き檄文を飛ばし國民の注意を喚起してゐる

一、堆肥の増産が第一

東亜新秩序の建設には國民食糧の確保が何よりの急務、其食糧の増産には金肥缺乏の今日、自給肥料の増産が第一であるが、之れには堆肥の増産に主力を置くの外はない。而して堆肥の増産は雞、豚、牛、馬、山羊、緬羊等を飼育する有畜農業を盛んにして出來る丈け多く厩肥を作り之れを堆肥化するのが一番肝腎であるが、事變以來極端な飼料飢饉の爲めに此の大切な有畜農業は半減若くは三分の一となつて、雞卵豚肉飢饉が生じた許りでなく、食糧の増殖に重大の影響を及ぼすに至つた。此の有畜農業不振の主因は實に飼料飢饉の爲めである。

二、都市厨芥の利用

從來の如く滿洲、南洋から飼料を豐富に求める事は至難であるばかりでなく、價格が二倍若くは三倍となつて此の飼料高の爲めに、家畜を飼育しても全然採算がとれなくなつたことも家畜が非常に減じた原因でもあるから、現下不振を極めて居る有畜農業の救濟策としては安價で且つ多量に手近から得られる飼料を發見するより外に名案はないのであるが、幸ひなる哉厨芥といふ飼料として最も理想的な材料が殆ど無限と云ふ程多量に都市の家庭にあり、然も都市にとつては此の厨芥程厄介なものはなく、これこそ傳染病媒介の蠅發生の主因であるのだから、此を集めて農家の豚の飼料とすれば養豚の普及―食糧の増産―健康都市の建設と云ふ三大目的が一擧にして達成され、唯都市の家庭主婦と農村青年等の努力丈で、此れに要する經費は實に僅で此の一大國民運動、一大愛國運動が達成出來るのだから、此れ程事變下に愉快な餘かな生活刷新運動、廢物利用運動は無いのである。

三、厨芥養豚の方法

埼玉縣大宮町で實行した經驗から述べると、一戸約一升位あつて二百五十戸乃至三百戸でリヤーカーの厨芥缶は一杯になる。其際ブリキ缶を二臺リヤーカーにつけて同時に各家庭の木灰も一所に入れて貰ふと目下大不足の加里肥料も餘る程集まる。都市の家庭では此の木灰も厄介物であるから兩者に好都合。此の厨芥の蒐集で注意すべき要點は

1、其都市の當局と農會が中心になつて養豚者の諒解を求め、愛國婦人會、國防婦人會等の婦人團體幹部の協力を得ること

2、厨芥の蒐集人は出來得る限り直接利害ある農民特に農村青年を當らせ、蒐集に人夫賃をかけず、主婦と農民の汗と脊の結晶によること、農事實行組合の共同事業とすること。大都市は一層に此の方法に依り難い點もあるが成るべく此の精神を生かすこと

3、都市家庭は養豚厨芥の趣旨を諒し、厨芥中に陶片、紙屑及有害、例へば生姜辛味等を混入せざること

4、厨芥は蒐集後直に煮沸して用ゐること、之れには農事實行組合にて共同處理場を設け、味噌釜等を利用し共同煮沸が經濟、燃料はオガ屑等最もよし

5、厨芥養豚は最も怖るべき豚コレラ、豚丹毒、豚疫等傳染の良い多大に付四、五ケ月毎に此等の豫防注射を府縣町村當局の協力により必ず勵行すること。何りヤカー容器等も時々消毒清潔すること

6、木灰は火事の要あるに付其點を注意し、消壺又はコンクリート製の共同箱を作り共同保管して火の要なき後に分配すること

四、本運動の範圍

農業を營まない家庭の厨芥は全部集めるのが目的であるから、密集人口三千以下の都市でも勿論よいが、本運動は先づ密集人口三千以上の都市から勵奬して行く計畫で、豚一頭の飼料には平均十五戸の厨芥で十分で、此の厨芥に米糠――成るべく油を搾つた脱脂米糠――一頭當り三合乃至五合あれば一日に十分で、厨芥飼料は野菜魚鳥肉殘飯等の理想的の配合飼料だから、金のかかる濃厚飼料よりも豚の發育がよい。此の計畫がうまく內外地全日本に行けば、一年百萬頭の豚が飼へるから、生豚價格七千萬圓以上、堆肥二億萬貫が増産出來る、故に豚肉飢饉が救はれ米麥の大増産が達成出來る。

五、各人の努力が第一

あらゆる事業成功の秘訣は廢物殘物の利用が第一、此の廢物殘物を生かして利用する者が最大の利益を擧げ得るのである。仕事は簡單を多くかけず、出來るだけ都市家庭の主婦と農民の努力奉仕にやるべきで、此の厨芥利用が成功すれば次には農家による都市の糞尿の堆肥化、及下水の汚土の堆肥化の二つを實行するつもりで、此れをやれば多量の生物、金物も集まる上に健康都市が生れ、同時に食糧と云ふ堆肥の増産と同時に食糧の増産も出來るのである。前述した木灰の蒐集も加里肥料大缺乏の現下の時局には焦眉の急務であるから同時に勵行してほしい。

六、婦人の總手よく一億圓

勿論常會隣組の運動として先づ金のかからない、然も效果の著しい厨芥利用を徹底的にやることが最もふさはしいことで、此れにより食糧の増産、營養の向上が達成出來るばかりでなく、健康都市が生れ、眞に一億一心が具體化するのだから、大政翼贊會第一の國民實踐運動として先づ此の厨芥利用運動を成功せしめたい、國民各位の眞劍なる協力を切望する。

夕刊經濟欄

四紡績の統合合併

錦華、日の出、和歌山、出雲等

【大阪二十六日發同盟】紡績企業の新體制として夙に決定したブロツクより更に一歩進めて資本合同へと發展的機運にある折柄、有力な中紡績、錦華紡（資本金三千三百万圓）日の出（二千万圓）和歌山（千四百万圓）出雲（二千万圓）四社では今回率先して統合合併することとなり二十五日の四社重役會でその要綱を決定、十二月二十一日夫々株主總會を開催承認を求める。新設會社は名稱大和紡績株式會社（假稱）、資本金八千六百六十六万八千圓、內拂込み六千四百六十二万七千圓、合併期日、昭和十六年四月一日、社長は錦華紡社長川邨正人氏（內定）で、四社統合の結果、新會社の規模は紡錘（ス・フ紡を含む）一四五千錘となり、鐘紡（一、〇九八千錘）を遙かに凌駕し、東洋紡（一、一八一千錘）大日本紡（一、〇六六千錘）に次ぎ第三位となり、更にスフ部門では帝人、東洋レーヨン、倉紡、日本レーヨン、呉羽紡、旭ベ[illegible]

臺南州下の製糖見込高

各工場開始期

【臺南電話】州下各製糖工場は十一月一日鹽水港新營、岸内兩工場を皮切りに、全部工場が搾糖を開始するが、廿五日までに各社に報告した各社工場別搾糖開始期の如し

（十二月五日開始）（明治）十一月十日（州下六大日本）總爺（明治）二十一月二日臺南、林鳳營

尚同州各工場の産糖高豫想は左の如く決定されてゐる

	産糖高（斤）	步留（%）
鹽水港 新營	三〇、四七〇	[illegible]
同 第二	一〇〇、五〇〇	[illegible]
岸内	[illegible]	[illegible]
計	[illegible]	[illegible]
合計	一、一〇三、〇〇〇	三・〇

パルプの重役新任

永井清次氏の辭任による東洋パルプ工業の取締役を新任した氏は去る二十日の總會で日興證券役員郡部課長新出勝彥氏が當選就任した

商況（廿七日）

東京銀行實株

東京國債前場

東京短期前場

東京長期前場

大阪短期前場

大阪棉花前場

横濱生絲前場

島内現株相場

[illegible]

將棋高段者對抗戰

本社主催

加藤氏一回二勝目

香落△七段 建部和歌夫　▲五段 加藤慶次

（第卅二回の第一局）（圖は三二銀迄の局面）

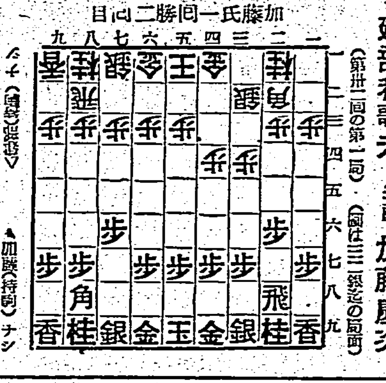

持駒 加藤（持駒）ナシ

△三四歩（一）▲七六歩（二分）
△四四歩（一）▲二六歩（三分）
△三二銀（二分）▲二五歩（一分）
△三三角（一）▲一六歩（一）
△三五歩（一分）▲二五歩（一）

指手十手 持時間各九時間
消費時間 △一時間 ▲六分

東西の精鋭相見ゆ

强豪建部君登場

觀戰記 八段 齋藤銀次郎

本紙東西戰も回を重ねること三十回、愈々興味は最高潮に達して來た。現在の戰績は東軍十二勝西軍十六で西軍の實力全く伯仲、西軍僅かのリードを示してゐる。この秋に當り東軍の期待を負うて出場した新進加藤五段は前回連勝の大和久五段を見事に喰ひ止め、意氣軒昂！ここに西軍の驍將建部七段と相見ゆることとなつたのである。建部七段の眉宇には西軍の名譽にかけてもとの決意が窺へる、此の一戰何れに棋神は微笑むであらうか？

運命の骰子投げられた！△三四歩加藤五段は一寸考へて▲七六歩と定道を踏んで出る

△四四歩▲二六歩△三二銀加藤五段二六歩で三分の考慮を掃つてゐるのは、ここで一六歩と突く七筋飛車の力戰に出る順を考へたものらしい、これは最近流行の戰法である。その順を一寸御披露に及べば、下手一六歩、上手三五歩（ここで五四歩、或ひは四二銀等色々ある處だが、七筋飛車の基本形を示す必要上三五歩と限定した）一五歩、三二飛、七五歩、七二銀、七八飛、六二玉、七四歩、同歩、同飛、三四飛、七六飛、七三歩、三八銀、大體この如き順が想像されるが、これで下手方は一六飛圍りの急戰策が狙ひ筋であるだが、加藤君がこれを嫌つて居飛車の常法に出た以上、局面は坦々と定跡形に展開して行く

▲二五歩△三三角▲一六歩△三五歩▲一五歩

上手三五歩は作戰の分岐點である、ここで四二飛と廻れば四間飛車の急戰策となる、が建部君は堅實な三四銀戰法を企圖してゐる如くである

木村名人講評

近來の香落戰を見るに、下手が力指しの七筋飛車を研究して之れが相當に流行されてゐるやうである、然し評者自身は奇道に類して、その得が稀薄になるから下手の最善策とは思はれない、やつぱり定跡による方が有效と考へる、從つて加藤五段が二六歩から二五歩としたのは賛成である

上手三五歩は三四銀戰法の表はれで現在では上手の最も有力な作戰とされてゐる

今週の映畫

新しき情熱

二十八日から臺劇

演出佐々木康、配役佐分利信、齋藤達雄、槇芙佐子、木暮實千代其他―舞臺―滿洲にゐた宇垣青年は東京興亞ゴムの社長であつた父の死によつて十年振に內地へ歸つて來た、その頃興亞ゴムは危機に瀕し支配人瀬島は私利を食らんと須坂製藥への買込を策してゐた、宇垣は敢然と社長に新任賞收に應せず高村時代の友人今は同社員加佐戸や娘栄の渦動で會社の建直しに腐心した、宇垣の親友保津は須坂製藥の技師で人造ゴムの發明に成功した青年だつた、彼の口から瀬島の策動を確めた宇垣は彼を追放し社運を挽回した、その後又もや瀬島の策動によつて宇垣は苦境に立つたが保津と栄美の励によつて瀬島の計畫は瓦解に歸し興亞ゴムの未來は洋々と拓けた―同時上映は大船作品「勵めたる心」である

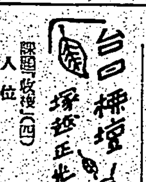

オラトリオ發表會

廿日臺北公會堂で

臺北オラトリオ協會合唱團では紀元二千六百年の奉祝と同團創立十周年記念を兼ね二十日午後七時半から帝大醫學部講堂に於て第十一回定期發表會を開催する由同夜は招待券若しくは會員券なきものは入場を謝絶する由である

台日柳壇

塚越正光選

（課題）牧場（四）

人位
婚期へ近づいて行く秋の顏　馬公街 渦外

地位
（評）本島人間には聘金の習慣がまだあるといふ、牧場が濟んだらといふ希望もあらう、尤も内地でも節分前といふので、牧後の暮に婚禮する農村の風習もある、從つて秋の暮には内臺一如の希望がるかも知れない

（評）一所作も赤賣かにて道着踊　臺北市 紫人

一年米のとれる度と内地人に珍まれて居る本島の秋を詠つたものとして、內地へ持ち出してよい句だ、然もそこには勤勞奉仕の花さへ添へてあるのだから自慢してもよい

天位
暮作へ仰せ長し國慶長　臺北市 正鳴

（評）國慶長の句は相當に集つたし、前撰入選句も二、三あつたが、その中ではこの句が最も優れてゐる、仰せ長し國慶長の翻刻如たる姿が句面に浮出してゐる

一坪の野菜を家內中で取り　臺北市 一栗

（評）これこそ時局下の收穫でなくて何であらう、食糧確保とか自給自足の見地から家庭菜園が提唱され、空閑地の利用が叫ばれて、それが實行されつつある今日此頃である、家中で收穫することは、そこから感謝の生活が生れて來よう

題 牧後

袖吟

◇今回の題は次の題課と締切

牧後の折が多きいロボート

◇締切 十二月八日締切

◇用紙 はがき一枚三句總選各欄別

◇書方 表面には宛名と住所氏名明記、裏面には課題句並に紙上發表の市、街、庄名と雅號又は紙上名

◇宛先 淡北泰町四ノ三三臺灣日日新報社柳壇係

今夜の放送

▲六・〇〇子供の時間「簡單な理科實驗」原田三夫▲六・二五滿洲國農業を語る　佐々木茂・木村...▲六・四五時事經濟概說　▲七・〇〇子供の時間ピアノ獨奏「竹取物語」他　▲七・二〇時代の青年...

今晩の映畫

■新世界館　正午上映
1スポーツの一年　午後□時□分
2海道一の大親分
3軍國の歌
4神國譽れの名刀

■第二世界館　正午上映
1破魔弓傳奇（前篇）
2破魔弓傳奇（後篇）
3きんなの源

■大世界館　正午上映
1京の四季　時代に、新興館

■國際館
1日本ニュース
2海外ニュース
3海の中を覗く
4燃ゆる大空

■台劇
1日本ニュース
2木石
3約夫人

■芳乃館　正午上映
1文化短篇
2日本ニュース
3人の□
4遁り

特別廣告

二十八日より三日間
母戀千鳥
阿波狸合戰
日本ニュース
セントラル芳乃館

再び佐分利信の當り役！その魅力にその迫力に全女性を唸らせる堂々十二卷

新しき情熱

佐分利信・木暮實千代・齊藤達雄・兒玉一郎・槇芙佐子・河村黎吉
他大船オールスター

原作 寺崎浩
脚色 武井昭平
監督 佐々木康

封切 28日 共税 六〇錢 一圓 小人半額

興亞奉公日休館上映四日迄

秋めたる心

清純な乙女の哀歡を描く

三浦光子・朝霧鏡子・山城美和子・遠島隆一（新スター）主演

大庭秀雄監督

松竹 台劇

この感激を全市民に！

燃ゆる大空

第二週へ お家族揃つて涙する感激の超巨篇！

國民感激の空中映畫

連日滿員御禮 混雜の爲不行届は御諒解願ひます

御觀覽料金 八十錢均一 小人半額（税共）

東寶 文化映畫 日本ニュース 海外ニュース

國際館 東寶直營

名實共に一致せる鳩居堂の筆墨

日本畫墨 鳩居堂

京都市寺町姉小路 鳩居堂

東京支店 銀座

旅行、移轉、婚禮、保存、運搬、非常用に

フトン袋

東華店資販約特

初芝織 茶染（小變格）

大阪市南區末吉橋通四丁目三 昭和ズツク加工所

臺灣各位に對し懇切取扱

發明の特許出願（及び鑑定）商標の登録出願（審判質疑）凡ての御問合には二日以内に回答します

東京小石川區戸川町 鈴江特許事務所

所長 鈴江近太郎

ベジリン ホホ紅 口紅

口紅 頰紅

ツキよく ノビよく 香りよく

御存じですか？

國産品の一流随 一度使へばキット お気に召す

毎日二球

豫防は治療より經濟

●理研ビタミン球は、皮膚と粘膜の病原菌に對する抵抗力を強くし、その傳染を防ぐ効果があります

●殊に呼吸器系傳染病に對して特効があります故、風邪の豫防には適切な榮養劑です

●高單位のＡＤを含んでゐますから毎日二球連用すれば、ＡＤの欠乏に原因する色々な病氣には、悉く最も有効なる豫防となるわけであります

一月量（六〇球）二圓
三月量（一八〇球）五圓
六月量（三六〇球）十圓

理研ビタミン球

A・D強力榮養劑

總代理店 株式會社 玉置商店

毎日飲んで 毎日健康！ 工場に會社に 無缺勤！

純良白葡萄酒

白玉ホワイトワイン

工場に　會社に

江井ケ嶋酒造株式會社 兵庫縣

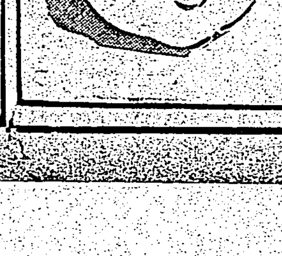

淺田飴

秋！

感冒や咳の跳梁する季節となりました。

非常時下に於ける皆さまの保健に萬全を期して戴きたいです。

たんせき一切 感冒 咳 喘息 百日咳 氣管支炎 肋膜炎 病中病後 產前產後 其他虛弱者の補强劑

定價 三〇 五〇 一・二〇

（全國各藥店にあり）

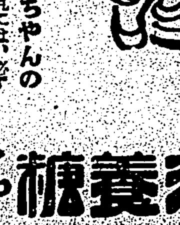

母乳のない赤ちゃんの

牛乳や粉乳には、必ず犬印滋養糖を加へませう スクスク元氣に育ちます

（各地藥店にあり）

犬印 滋養糖

和光堂

臺灣日日新報
本日夕刊共十二頁
發行兼編輯人 江口治作
發行所 臺北市榮町四丁目卅二番地 臺灣日日新報社

包圍線を刻々短縮
湖北の敵殲滅近し

【廣水〇〇前線二十七日發同盟特派員】二十六日午後一時頃森川、大槻、坂口、島居、酒井及び飯塚の諸部隊は既に寶寺東方地區に進出せる敵を急追して北上し文峯坂、吉川（茂）各部隊の猛追は二十六日午後四時寶塔山西側の山地に突進、一方大澤、筒井、原の諸部隊は同日午後三時快市西南三十粁高水塔附近にて約五百の敵殘兵を山林中に攻め上げてこれを殲滅しつつ南下、午後五時半會新坂（快市西南三十五粁）の標高八百米の高地を突破、同地を死守する約二千の敵殘存兵を包圍殲滅し……

逆襲の敵を粉碎
包圍圏内の中核を衝く

【廣水〇〇前線二十七日發同盟特派員】廣山地區の四川軍を捕捉殲滅中の我が作戰部隊は……

積極的建設を推進
驚異的成果を擧ぐ
還都して八月の南京政府

【南京二十七日發同盟】世界の重大轉機期に直面しつつ東亞新秩序建設の理念の下に和平反共の旗幟も雄々しく汪精衞氏を首班とする國民政府が南京に還都してより早くも八月その間南京政府は内に施政の改善民衆の福祉を圖り日支蘇國交好轉經濟合作反共和平の大方針の下に日本と提携し積極的建設を一歩一歩推進し驚異的成果を擧げてゐるが殊に日本との間には共同の理想達成の爲めに東亞百年の和平を確立すべき國交調整に努力しつつあり今後の國民政府の發展こそ新秩序建設の中核的機心事として內外より注目されてゐる所である……

アメリカ大使に決定した野村吉三郎大將

首相に新任挨拶
長谷川總督 長官を帶同

【東京二十七日發同盟】長谷川新臺灣總督は齋藤新總務長官を帶同して二十七日午後二時四十分近衞首相官邸に訪問新任の挨拶を爲し懇談同三時辭去した

肇國の使命達成に
一層の努力を希望
小林前總督退官の感想

在任四年三月臣歩を臺灣統治の上に印し二十七日退任した小林前總督は昨日午後四時官邸で記者團と會見し例の人なつこい笑顔を綻ばせ乍ら快活に大要左の如く退官の感想を語つた……

政策が 遂行されようと

一介の 武弁で一意行政

臺灣は 今次事變以來

心構を 持つ事が大切だ

劣らぬ 成績をあげてる

武勲を たてた人だから

軍官民諸氏の
御援助を深謝
森岡前長官退官の挨拶

在任四年三箇月小林前總督を補佐して其の三大政策の遂行に力を致し、非常時局下南進基地として臺灣の持つ重大使命を形態的に顯現し之が達成に努めて來……

重大化 した此の秋臺灣

大事業 に邁進したわけ

外相嚴重抗議
駐日和蘭公使を招致して

【東京二十七日發同盟】日蘭會商以來蘭印に於ける邦人……

野村大使任命を
米紙大々的に報道

【ニューヨーク二十六日發同盟】野村大將の駐米大使正式任命を傳へる東京電は二十六日朝刊に初めて掲載されたが各紙共これを相當大きく取扱ひニューヨーク・タイムス紙は野村大將の經歴と駐米大使……

各個擊碎戰に移り
白皚々の峻嶺地帶に虱潰し

【大原二十七日發同盟】大原北方地區の敵殘存部隊に對し我が部隊は……

爆擊、低空掃射敢行
海鷲惡天候を冒し協力

【〇〇基地二十七日發同盟】中支海軍航空部隊發表——海軍航空部隊は陸軍の宜西地區における作戰に策應し二十七日早朝の惡天候を冒し……

敵屍二千を遺して潰走

【廣東二十七日發同盟】十六日午前十一時大巴山系の南にある……

敵の堅陣を奪取

【宜昌前線二十七日發同盟】大巴山系東麓一帶に敵固たる堅陣地を擁し……

海鷲陸軍に協力

【〇〇基地二十七日發同盟】中支海軍航空部隊二十七日午前九時發表——海軍航空部隊は廿六日今次陸軍部隊の作戰に策應……

部長を互選決定
貴族院部の構成成る

【東京二十七日發同盟】大政翼贊會議會局貴族院部會に於ける部長の小委員會は二十七日午後二時から貴族院議長官舍に開催……

貴族院部の構成

部長 前田利定子（研究）
……

米の對英援助增強
議會方面から問題化

【ニューヨーク二十六日發同盟】米國の對英援助の一層の強化を確保すべく……

東亞經濟懇談會
第三日 金融部會

【東京二十七日發同盟】第二回東亞經濟懇談會第三日の金融部會は二十七日午前九時半から帝國ホテルに開かれ……

鑛業部會【東京二十七日發同盟】第二回鑛業部會は二十七日午前九時半より帝國ホテルに開かれ……

總督府異動

理番課長專任に伴ひ……

出迎への淸水
祕書官入京

【東京本社特電】二十七日發【新總督長谷川海軍大將】……

人事

今日の府報

大東亞建設と無電技術の完成へ！
新學期 專門部・中三修了者以上 普通部・尋小卒以上 晝・夜間部
創立昭和九年
武藏高等無線電信學校
校長 正四位 建部光麿
東京市澁谷區幡ヶ谷原町八百五十番地

關西學院大學教授 池内信行著
經營經濟學序說

新國民體制に即應する經營原理

新刊 菊判 四七〇頁 ◇正價參圓貳拾錢◇

企業經營が「營利本位」の經營理念から離脱して「職分本位」の經營に移りゆくことは、新國民體制の經營に課せられた運命である。この書物の著者が「職分本位」の經營原理を説くこと既に久しいが、本書に於ては、特に精致なる論理に立脚し、これまで全くみられなかつた「主體的把捉の方法」を導入して、まづ、從來の營利本位に組立てられた經營經理論を徹底的に批判し、職分念の經營理論を世界觀及び經濟理十數年の反省に基いて確めてゐる。研究の成果であり結晶である。

發兌 東京・神田小川町 森山書店

吉田絃二郎 感想選集
全十卷 完了
（第十卷）我れひとり思ふ 欣求淨土 新刊發賣
各卷四六判 四八〇頁 各卷著者自裝

第一卷 小鳥の來る日 煙る田園
第二卷 わが詩わが旅 梅の咲く頃
第三卷 生くる日の限り 草光る
第四卷 心より心へ 山家日記
第五卷 木に凭りて 雜草の中
第六卷 靜かなる土 麥の丘
第七卷 白日の窓 生の悲劇
第八卷 生命の微光 青鳩
第九卷 旅ゆくこゝろ 春の日

新潮社發行

奉祝紀元二千六百年

商學士 市川健見著
（最新刊）最近經濟問題解說
昭和十六年版

和歌山高商教授 土岐政藏著
最新改訂版 工業會計概論

經濟學博士 阿部賢一編
最新增補版 最新商業經濟辭典

發行所 東京・小石川水道端 同文館
賣捌所 東都書籍株式會社臺北支店

社説

臺灣と武官總督制の復活
一に國際情勢の變化による

商業報國會と新商道
新倫理の實踐から 商業者の安定確保へ

中央組織成る

報國會の使命

適正利潤の設定

ヒトラー獨總統、フランコ將軍 佛西國境に會見(十月二十三日)

高等諸學校より不良教科書排除
文部省認可統一制實施

米の主力艦三隻を英、借用方申入れ説

"クリスマス休戰" 英首相拒否を言明

駐勃獨大使歸國
近く勃國の態度を決定

民間機の生産停止
米軍需優先局要請

重要産業統制 國體懇談會

司法保護事業大會開く

共産系學生騷擾に ソフィア市内不穩

新公使の略歴
須磨新西班牙公使
市河新イラン公使

初心者の爲めの寫眞實技研究講習生募集
オリエンタル寫眞學校
東京市淀橋區西落合二丁目 オリエンタル寫眞學校

易學講義録
神山五黄先生著 易斷・觀相・規定書
芙蓉堂

毛深

武將小說名作集
新刊 戰國吹雪 鳴山草平 / 出家修羅棒 大倉桃郎 / 川中島 直木三十五 / 織田信長記 土師清二 / 明智光秀 邦枝完二 / 讎討手 山手樹一郎 / 戰國 海音寺潮五郎 / 野薔薇まつり 鷲尾雨工 / 關ヶ原の秀家 長谷川伸 / 物見櫓 淺井邦三 / 伽羅尾花 笹本寅 / 痛癢料五萬石 山本周五郎
好評/重版既刊書 捕物傑作全集 / ユーモア小說傑作集 / 仁侠小說名作集 / 探偵小說名作集 / 武侠小說名作集 / 感激小說名作集 / 義士小說名作集 / 征戰小說名作集 / 探險小說名作集
博文館

戰爭文學傑作集 壹圓一冊八擧販賣發行
小說 敗走千里 / 小說 督戰隊 / 小說 航空部隊 / 脇坂部隊 / 白虎部隊 / 西住戰車長 / 征野二年 / 肚をつくれ / 人生の探究 / 新文章讀本 / 手紙の書方
敗走千里 其他の巻 / 上海戰線 其他の巻 / 戰爭の足 其他の巻 / 此一戰 其他の巻 / 脇坂部隊 其他の巻 / 海上封鎖 其他の巻 / 督戰隊 其他の巻 / 肉彈 其他の巻
全國書店にて販賣中
潮文閣

海の時局雜誌 大洋 十二月號 四十錢 文藝春秋社 發行
太平洋の護りを語る座談會
日蘭交渉はどうなつてるるか 海軍中佐 髙瀬五郎
新八八艦隊建設論 齋藤忠
米國の新鋭海軍航空隊 依田昌二
米の新外交委員長W・ジョーヂとはどんな男か 古田德次郎
海外同胞に聽く ハワイの邦人達 / 比律賓の輿論 / 南米ペルー通信
ビルマの石油庫
轉業への考へ方
南洋局の店開き
地獄耳 同盟成立後の内外問題 / 全國新聞統制案の全貌 / 經濟新體制試案の通過 / 奉祝明治神宮大會
海の科學教室
出せ底力 高田保
出船の記 内田百閒
プレーダ島沖の奇襲戰
死の英商船護衛團
海に鍛へるもの報告書
御前崎漁民道場
北太平洋帆走記 中村正利
パリから來た女 中野五郎
華南ホテルの一夜 清水昆
海の女王と羅刹王 齋藤正雄
特別讀物 人情慰問袋 津村大尉
パナマ影に怯ゆ 海野十三

日立空氣壓縮機
日立電線・電纜
日立の電話機
日立製作所 東京・丸ノ内
臺北販賣所 臺北市表町二ノ十六 (大阪商船ビル内) 電話臺北三八四二
日立モートル
日立ホイスト 半噸ヨリ五噸マデ
日立電氣熔接機 附バイト用

五大專賣特許 榮養クリーム
若さと健康美をつくる
クラブ美身クリーム
肌の榮養に・アレ止めに・健康美容に
ホルモン・ヴイタミン配合で
地肌を活かす
最高の榮養性能

生鮮食料品が三、四割方安くなる

近く公定價格設定に至らん

答申案決定

價格統制の癌と目されてゐる生鮮食料品が本島に於ても近く價格公定をみることとなつた事は久しき島民の要望に應へて府物價調整課ではその後鋭意之が基礎資料の蒐集に府特産課初め關係各課の協力を煩はし成案を急ぎつつあつたが先づ生鮮食料品中主要なもの三十三種に就き公定價格の設定をなすこととなり二十七日午前九時半より臺北市公會堂に第十四回食料品價格專門委員會を開催、生鮮蔬菜は二十四種、生鮮果實は九種を選び即ちバナナ、パパイヤ、パインナップル、茄子、胡瓜、トマト、ホーレンソー等の移入蔬菜、島内生產蔬菜並に市場出回數量大なるものに就き昭和十四年度の平均價格を基準とし同十三年度と同十五年度の相場を參酌して之を出回期短期の二期又は之に出回最盛期を加へた三期に分ち、何れ現行市場價格より三割乃至四割程度の値下をなした答申で生魚介類に就ても近く委員會の審議をみることは必至で九・一八價格の除外例として久しく一般家庭の臺所を脅威してゐた日常必需食料品だけに之が公定價格の設定は戰時下低物價政策の遂行上、その影響する處亦甚大なるものがあらう

物價政策の効果は豫期以上

總督府 黑澤事務官談

黑澤府物價調整課事務官は內外地物價連絡會議出席の豫定を以て上京中の處、同會議は延期となり明春に於て開かれることとなつたので十月二十七、八の兩日宇都宮市で開催された關東物價關係連絡會議に列席去る二十四日歸臺したが內地に於ける最近の物價事情に就き物價が徹底的安定をみたとは云へないが、一時の際な事態は漸く逃れたと見るべきものは兎ひにしてなくなつたと前置し次の如き感想を語つた、

內地に於ける物價昂騰の進行を阻んだ近因ともみるべきものは次の五である

第一に公定價格の全面的普及を擧ぐ可きであらう公定價格の決定をみてゐるものは最近に於ては中央では千五百種二万品、各府縣に於ては恐らく五、六万品に上つてゐる、之に認可された協定價格を加へるときは相當數に上り重要生活必需物資並生產資材の大部分は既に公定價格の決定をみたことになるのである、東京府の如きは經濟統制の事情もあるがそれ以外に價格形成委員會に諮問せず府知事が獨自の立場で自由に價格を指定してゐるし、朝鮮も移入品には右同様の取扱をなしてゐる模様である、臺灣は價格形成を始めたが一ケ年も立遲れてゐることと陣容も稍強化に手薄である點から、今後一ケ年は非常な努力を拂はねばならない

第二に奢侈品等製造販賣制限規則の實施による

精神的並に經濟的效果である、此の規則が戰時經濟下に於ける劃期的立法であることは論なきもその制限品目は少く限界價格は高きに過ぎるもの多きため公布當時にあつては我々の生活にはかけ離れ過ぎてゐるとの非難もあつたが、精動などの精神的運動と相俟つて關係業者は勿論一般國民に對する精神的經濟的效果は莫大なものがあつた、雜貨品の卸賣物價指數の如きは六月から七月にかけて約一割の値下りを示してゐる、尚中央物價統制協議會第二回雜貨部會に於て一つには此の奢侈禁止令の強化を見越し今後新に指定されるものに就ても自ら自制限界小賣價格を決定し右禁令の限界價格より一割乃至二割方下位に定め明春二月一日から實施することとして業界に一つの安定感を與へた、商工省も之が實施を見るに努めてゐる

第三には暴利取締令の強化である、之は本島も同じ事情の下にあるが、暴利行爲取締規則の改正に依つてあらゆる商品に指定價格中の何れに該當するやを示す記號を記さねばならぬことになり、價値の發生の防止經濟警察の取締りの容易といふことに依つて價格の維持確保されつつある、此の效果も豫期以上に甚大であつた

第四に價格等統制令の除外品目の價格を急速に統制しつつあることで政府の統制強化に對する確信を一般に知らしめてゐる先づ第一に生鮮食料品の公定價格の設定である、之は最近の價格統制の癌と目されたもので價格公定の困難性の最も著しいものであるとされてゐた、之等の價格統制が行はれなかつた爲に著しい昂騰となり、一般家庭の臺所の一大脅威となり之が物價の昂騰の一因ともなつてゐたが八月に生蔬菜、生果實類四十四種につき九月には生鮮魚介類七十七種に付公定價格の設定をみたので之が一般物價統制上非常な效果を有したのである、本島でも二十七日の專門委員會では生蔬菜、生果類三十三種に就て先づ公定價格の答申をみることとなつたので、內地同様の效果を期待して竭まない、次に土地建物の價格統制である之も價格等統制令の除外品目の一つであつた、之等が思惑的に賣買され工場敷地等の値上りとなり工場製品等の原價計算を狂はす大きな原因となつてゐたのであるが、過日內地では宅地建物價格統制令の公布實施をみたのである卽ち昨年の九月十八日を基準としてそれ以後に新築した建物で未だ一回も使用收益しないものは之を販賣する場合に建築費の外に大體建築費の七分程度の利潤を認めるが既に使用收益したもの又は九・一八後賣買その他の有償行爲によつて取得した宅地又は建物に就ては之を販賣する場合に格別の利潤なるものを認めず以て土地建物が思惑的に賣買される事を抑止したのである、更に最近昂騰せる土地に就てはその分讓價格に就て總て地方長官の認可をうけしめることとしたのである、本島に於ても近く之が實施を図り本島の實情に即せしむべく目下攷究中である

第五には低物價の維持勵行に無形的に著しい作用をなしてゐるものに新體制の推進がある新體制の目標と共に私利私慾の追求を業界に念頭から離させいが爲に一部業者も遲蒔き乍ら漸く時局を覺り自由主義の未練から醒めた感があり、經營の合理化に就ても、利潤の引下げに就いても、國の配給機關の使命達成の爲に自發的に動く樣になり官に對する協力も目に見えて積極化されて來た、國の公益優先の指導原理が把握されて來た譯である、一般消費者に對しても亦奢侈禁止令に依る精神的經濟的影響に新體制の要は更に拍車をかけてゐる樣に見た本島の業者も消費者も共に新體制のバスに乘り遲れない樣にして欲しいと思ふ

高雄港施設の能率增進大評定

東亞共榮圏の重心位置に當る港灣として重要使命を持つ高雄港の能率增進に關する打合會は去る二十四日高雄州廳內州知事室に於て開催されたが……

高雄港が開成經濟、東亞共榮圏の重心位置に當る港灣としての重要使命及本島の產業經濟は勿論將來に考へられてゐる國土計畫から見ても同港能率の增長が重大關係を持つ事は云ふまでもないが、今度の打合會では各民間業者代表がこれを十分認識の上協議を進めて……

……

最後の(ハ)に就ては高雄水上小運送組合を現在の運送業者を打つて一丸とし結成すること、本組合は第一項と同じく非常時態に限り發動する、此の下部組織として各關係別運送組合を結成すること、……

臺灣織物配給統制組合

けふ創立總會

臺灣總督府制定の纖維製品配給統制規則に基き臺灣織物配給統制組合の創立が關係業者間に於て準備が進められてゐたが、二十八日午後一時より臺北市公會堂に於て同創立總會を開催することになつた

革新機運漸く動く

業者の自覺と協調が必要

糖界の諸問題 (六)

我が糖業界は國防國家建設と南方發展の國策遂行上、新體制に順應した革新が各方面に行はれなければならない、……

時機到來 せること、……

蓄積資本 の一部移譲を意味するものである、……

採取區域 を拡張する……

積極經營 の現はれであり、……

株主配當 を減配すべきか或は……

自己資本 に對する年八分配當を維持するが、……

(杉野生)

蔴袋入手難と今後の對策

……

製糖開始工場

原料と產糖高

……

臺陽鑛業の定時總會

……

內外商況 (二十七日)

生保圏の買出動說

株式

……

兜町前場況

……

兜町後場況

……

《北濱展望》

……

絲況

……

大政翼賛會各部長出席 新體制は前進する
◇久富宣傳部長 ◇船田內政部長 ◇赤松制度部長 ◇原祐三
◇武內産業部長 ◇入澤宣傳副部長 ◇馬場總務副部長 ◇穗積七郎
◇亀井東亞部長 ◇栗原青年部長 ◇喜多生活部長 ◇上村哲彌
文化建設の基本姿勢…安倍能成
◇新らしき國民性格の創造…赤松克麿
國民文化の創造…城戶幡太郎
◇東亞共榮圏と日ソ關係…竹尾弌
◇東亞共榮圏とソ聯…平館利雄
◇大統領選擧と米の態度…鈴木東民
座談會 經論 結論
淺野晃 木村毅 齋藤忠 野村光一 木村毅 酒井善孝 太田恒彌 春山行夫 富塚清
世界史より觀たる現下の政治・經濟思想…時子山常三郎
科學振興の基調…青木誠四郎
日本臣道論…小野正康
中小商工業者の轉失業…松浦誠之
國民文化の檢討…岸田國士・上村哲彌
綴方の問題…大熊信行・大木顯一郎
魚のいろく…田中茂穗
ハイより箇舊まで―ビルマ・ルート旅行記―…ニッコル・スミス
蘭印處々…早川成治
戰時下の歐洲を廻りて…藤澤親雄
鼠咬症…水原秋櫻子
裸の暮…川崎長太郎
末次大將…近藤日出造
文壇無門關…太郎冠者
論壇を衝く…芋生
滿洲協和會全聯を語る
◇平貞藏 ◇冨澤有爲男 ◇尾崎秀實 ◇古市春彥
創作 雪中火事…川端康成 かまど…古木鐵也 熊の傳說…岡田三郎
世界の動き
本誌獨特八時評
十二月號八十錢
公論
第一公論社 銀座二ノ二 振替東京六一八八六

(新裝版) 親たるの道 上村哲彌著
(新刊小說) 海の愛情 佐藤光貞著
野澤富美子創作集 長女 初版五〇、〇〇〇部
◇長女 ◇陽のない屋根 ◇過失 ◇横水君子 ◇凝視 ◇或る二十六歲の男
先人未踏の境地!! 天馬空を行く!!
「煉瓦女工」以後、彼女の作品がどうなるか? これは文壇注視の課題であつた。本書はこの課題に明確に答へた。恐ろしい程の進步だ。藝風の新鮮さ、內容の深刻さ、この二十娘の作者が面憎い程だ。特に彼が戀愛を語る感覺の如きは眞に古今獨步の感がある。
野澤富美子 煉瓦女工 日本一賣れる!! 遂に四百版!
第一公論社

科學的美肌藥 エスソーール
痕を殘さず ニキビを取り 汚肌を淨化す
ニキビ
ぐらゐ―と誰く稱してゐる人が多いが輕視してゐるとたいへんなことになる。
だいたい、ニキビは悪質でできることは稀で、たいていは……毛穴の尖へ膿をもつ紅い粒ができるのが始め……
危險で
あるばかりでなく、容貌を醜くする點からでも、ニキビは早く治してしまはねばならぬが、これまでは、早く、良をのこさず、しかも安全に取るといふ方法がなかつた。
ところが最近、有名な博士の苦心研究によつてエスソールといふ藥品が創りだされた。これなら良ものこさず安全に綺麗に取れてしまふ。
ニキビ
が治るばかりでなく、皮膚の內部から作用して黑い汚れ肌を淨化する。しかも化學的療法によるのだから作用が著しい。ニキビや皮膚の黑いのに惱む人化粧上りを綺麗にしたい人にぜひ試用をおすすめしたい。
上の寫
眞を見てください。エスソールに擴大鏡で光線をあてると、一瞬の美しい線が現れる。これはこの藥品の化學物質が完全なコロイド(超微粒子)になつてゐる證明であり、この化學物質がさらに種々の皮膚治療藥を配してあればこそ、このやうな治療と美化作用が現れるのである。
藥價 徒用用瓶四圓、特用瓶一圓、試用瓶一圓 最寄化粧品店にあるも品切の時は左記へ直接お申込あれ、送料、捨料は當所で負擔する故現價のみ送付を……
無代進呈 顏容美學の書……
東京小石川區戶町 日本微生物研究所

姙產婦にB.V(ビタミンB)を多く
普通時に數倍するVBを姙產婦は必要とし、これが不足すると榮養障碍に伴ふ諸病を誘發するばかりか、赤ちやんの發育不全を招きますから……「わかもと」によるVBの大量補給が、何より大切であります。
お產が輕くて安全
姙婦を惱ます惡阻や脚氣、胃腸障碍等多くが、VBの不足に起因することは實驗によつて明かですが特許培養強力酵母を主體とするわかもとのVB複合體は、生物界唯一の濃度を有しますから、これ等の疾病を豫防するばかりか、全身の榮養を充實して、胎兒の發育を健全ならしめます。
お乳の出を十分に
而もわかもと中のVBは、八割以上が極めて同化吸收され易いピロ燐酸鹽の形で含有され、強力な三大消化酵素(澱粉消化素、蛋白消化素、脂肪消化素)との相乘作用によつて、胃腸機能を芯から強化しますので、VBの大量補給と相俟つて出產、乳汁分泌を著しく順調にし、產後の衰弱を速かに恢復せしめます。
同化性VBと3消化酵素の複合效果
錠劑 わかもと
藥價 廿五日分 一圓六十錢
東京芝 わかもと本舖
東洋一醫藥用酵母培養工場完成

世紀の除夜 (58)

北村小松作
都竹伸一畫

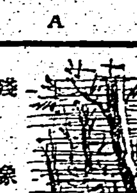

殘　象 (四)

「……さう云へば、私はずゐ分長い間御目にかかりませんけど、御元氣でした?」

――美佐子が病だと思ふのに、千世子は、更に樫間の恥を話題にしつづけるのである。――それがどう云ふつもりだか、美佐子には[illegible]

[illegible]

[illegible]

佛印の民族と古代文化 (二)

宮本延人

東南アジアの諸民族の分類は色々に行はれてゐるが、或人は三つに分類してゐる。[illegible]

[illegible]

道路補修行

回想の欽寧作戰記 (二七)

山下芳重

その十一

[illegible]

塚本張男氏個展

三十日から鐵道ホテルで

[illegible]

心身過勞 胃腸症害より起る
消化不良には
高級胃腸藥
ヨキス を
(婦人試驗藥代贈呈)
疲勞を防止し、氣力活力を與進す
定價五十錢ヨリ二圓
東京・神田須田町三
株式會社 巴商會

同盟紀念出版
これだ!……現下青年子女待望の書は
日獨伊會話
カナ・カナ式
誰にもわかる
全五十
最新技術
川崎書店

手紙の事なら何んでもわかる
特價壹圓也
東京書院

益錦商標
腫物 痘瘡 かんそう 付け藥
滅瘡散
伊藤篤生堂

外傷・火傷・皮膚病に
痛みを止め早く治す
コロ液
常備 救急藥

高血壓
中風に
快便で病毒を取る
ベニモ錠の百中的偉力を試藥でハッキリ試られよ
試藥進呈
東京皇漢藥院

地球鉛筆

一歩進んだ敎へ方の
洋裁が……自宅で習へる
中野繁美女史

淋疾 電擊的短期治療
最高度の純正化學療法劑
ザオキン
ザオキンは、日本最初の淋疾化學療法劑である。體内凡ゆる部分の淋菌を化學的に殺菌し、淋毒を解消する强力なる要素を最も高率に含んでゐる。だからその效果は極めて迅速である。2日乃至5日で止痛、消膿の驚くべき事實が、幾多の治驗例によつて實證されてゐる。疾患の病原を衝き、根本的に治癒せしめる電擊的短期療法と云はれる所以である。忌むべき副作用の心配なく御驗醫家に賞讃されてゐる。
藥價 50錠 ¥1.50 100錠 ¥2.80 180錠 ¥4.80 250錠 ¥6.50
藥店にあり
東京神田神保町
アルス藥品部
振替東京 71819
淋疾だけでなく
凡ゆる化膿症・婦人病に奏效迅速!
ザオキンは淋疾ばかりでなく、凡ゆる化膿症に應用されて、淋疾同樣の效果が實證され、その多角的效果が認められ、益々信用を確立することに至つた。淋疾以外の主なる適應症は下記の通りである。
中耳炎・扁桃腺炎・感冒・肺炎・齒槽膿漏・ニキビ・おでき・膀胱炎・丹毒
婦人病（消渇・こしけ）
ZA8—13

胃腸よ萬能
食べ過ぎ
胸つかへに
敏速な消化
仁丹を常用すれば消化吸收は思ふまゝに進み、食後の不快感が絶体になくなります。
食中り、腹痛
下痢に……
的確な毒しけ
腸内や口腔の有害毒素を一掃する强力な仁丹の「毒けし作用」は胃腸の安全と機能の振起に顯著な效果を表はします。
弱い胃腸を
根本から治し
食慾旺盛の
胃腸をつくる
だから、仁丹の愛用者はひとりでに体力が充實し、活動力がメキメキついて來ます
皆なに薦める
東亞の靈藥
仁丹は唯一の救急護身要藥として廣く東亞の隅々まで御愛用を頂いて居ります
更に、適應の
仁丹の藥效
●頭痛、眩暈、朦朧
●疲勞、倦怠、憂鬱
●船車の醉、惡醉
●口臭、口熱、口渇
●心悸亢進、精力消耗
仁丹
K.NO.240

臺日各地綜合版

豫算は重點主義
要求總額千四、五百萬圓

[illegible]

竹南神社祭
十二月七日 鎭座祭を執行

[illegible]

千歳村に神社建立
二十九日鎭座祭嚴修

[illegible]

臺中州完納

[illegible]

奉祝音樂會
三十日高雄で

[illegible]

白衣の勇士歸還

[illegible]

花蓮港市葬
二十九日嚴修

故林軍屬莊葬

[illegible]

大麻頒布式
卅日嘉義市で

[illegible]

眠る澎裡部落
那須市長視察談

[illegible]

金銀紙斷禁
警察部長名で嚴達

[illegible]

土木協會發會式
けふ花蓮郡で

[illegible]

嘉義上空で亂舞
西尾孃鄉土訪問飛行

[illegible]

同窓生演藝會

東港青果荷受組

◇……白衣の勇士歡迎會　既報―花蓮港鳳林街で開催

流脳を撲滅
員林全郡民に豫防注射

饒街長表彰

佐藤所長出發

合格者の七割を獨占
臺中產婆講習所好成績

米穀同業組總會

火の用心！
一、二兩日防火宣傳

[illegible]

沙山に壯丁訓練場
泥沼を埋立てて新設

歷史研究會

相撲熱昂る
三十日屏東で大會

警察官は全部改姓
馬公支廳で斷行計畫

嘉義郡で木炭增產
近く生產組を結成

左側通行勵行
羅東で交通訓練

青年團植林報國

少年が獻金を遺言
賴母し小國民の赤誠二つ

高級茶の座談會

大溪の改名者

大溪郡保正會議

奉祝體育會
奧田知事も出場

役馬競技會

豐中バス激突
乘客に重傷者

人事

東港防諜懇談會

一家八名中毒

双兒が三組

狂つた母親

[illegible]

嘉なかだち

第一生命
第一生命
內勤
藥劑師を求む
駐在
看板文字
家政婦入用
家政婦
女事務員
女中入用
求炊事婦
女給仕採用
仕立物
素人下宿
讓玉突臺
讓取毀建物
貸住宅
卓上電話讓る
電話讓る
電話八二七二

淋病に
淋病內服六〇六號
三〇〇ウロギン
東亞化學台灣營業所

酒の毒消し
少し飲み過ぎたり、……
電話八二七二

大日本國民服協會理事
中田虎一先生發表
敕令制定
國民服の作り方
(甲號儀式用正裝)
主婦之友 十二月號
好評大賣行！用紙制限で増刷はできません。今すぐ書店でお求めください。お早く！
定價六十錢
主婦之友社

ニイ新着
胃の……新体制に……備へよ
キミヅ・胸やけ・胃痛に
ノルモザンシ錠
制酸と鎭痛 胃酸過多の治療

評判のクリーム白粉
ホルモン配合
クラブビシン

三菱モートル
三菱電機株式會社・三菱商事株式會社

三輪博士創製の
薬用クリーム
レオポスキン
けばけばした化粧の時代は去つて輝く健康美
素顔の美こそ銃後御婦人の身だしなみです
ニキビ　ソバカス
小ジワ　タムシ
水虫　ハタケ素顔の美……
肌荒れ御ヒゲソリ
後に御使用下さい
小瓶壹個で百回以上使へます
から大變御徳用で聖戰下の經濟的にも好適です
大瓶一圓八十錢
小瓶九十五錢

毛根に活を入れるビタミンF配劑の
メデカ
ポマード
丹頂化粧品本舗・金鶴香水株式會社

血行器……障碍に基く……高血壓
チウカルチン錠

銃後奉公版

天晴れ炭業報國
基隆炭礦出炭に邁進

【基隆電話】基隆炭礦の愛國出炭運動は時局下石炭鑛業の國家的使命の重大性に鑑み報國運動に邁進するために生れたものであつて、基隆炭礦ではこれが普及徹底とその目的達成について具體的方策を練りに練つたうへ炭業報國精神を從業員一般に徹底せしめやうといふ建前から、夫に掲げるところの綱領に照つて、その行ふところの事業は滔々として功を奏し、まさに炭業報國といふ重大國策の實を擧げて銃後奉公の成果を示してゐる。

◎綱領

一、我等炭業人は國體の本義に則り、炭業の國家的使命を體し、打つて熱鐵の一丸となり、炭業報國の實を擧げ以て皇運扶翼の使命を全ふせんことを期す

一、我等炭業人は炭業は資本、經營、勤勞、この三者の有機的に結合せる一體たることを確信し

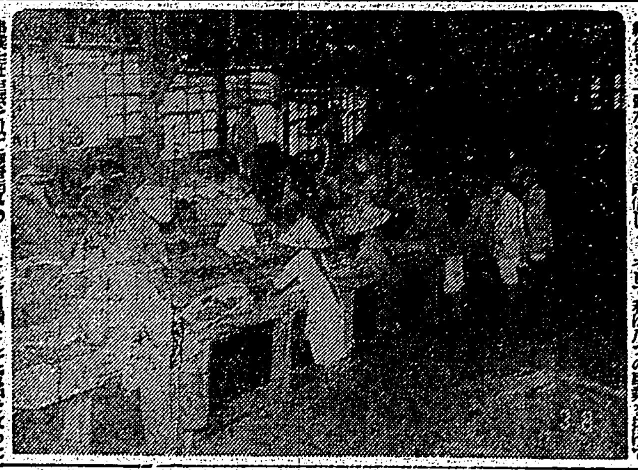

事業主は至誠を以て經營指導の任に當り從業員の福祉を圖り、從業員は忠實に其の職分を盡し勞資一體、事業一家の實を舉げ以て炭業の健全なる發展を期す

◎事業

一、炭業報國精神の涵養
二、各坑實行委員會との連絡指導
三、愛國出炭の貫徹奨勵
四、優良從業員の表彰
五、從業員の能率向上並に災害防止
六、從業員子弟の教育並に福利增進
七、無駄排除並に資材節約
八、其他本會の目的達成の爲め必要なる事項

この愛國出炭運動について基隆炭礦專務取締役井本宏策氏は左の通り語つた

私は臺灣に赴任以來何とかして所謂苦力と呼ばれ自分もさうであると甘んじてゐるものの多い本島人坑夫連中を内地風に指導してみたいと思ひ、機會ある毎に何か附で講話などを試みて來たが十分の效果を擧げ得なかつた

ところで支那事變勃發以來臺灣における皇民化運動が盛んに行はれ炭坑にも稼働者、非稼働者の別なく長幼男女を問はず、國語講習や集會訓練、勤行作業などが本格的に行はれるやうになり、これらの人々の頭には日本精神といふものがボンヤリ判るやうになつた、そんな下地のあつたところに炭業報國運動が提唱されたのである、私は時が來たと考へた、さらにもつけの幸にも炭業協議のために實行委員會を作つて、よく協議せよとの御聖旨があり、お示しの綱領には勞資一體のことが力說せられてある。そこで私は内地における勞資協調の機關である工場委員會や委員制度や會社組合の組織を基本として成組された報國會のことを思ひ起さぬわけには行かなかつた。尤も當時におけるその當時の空氣はこれらの制度を直に全面的に模倣したり、取り入れようといふ譯ではなかつた。當時にはまだ考へなければならぬ特殊の事情も相當あるにはあるが、この方針に基き、この綱領によつて出來上つたものは、いづれも矢張り内地における工場委員制や工場會議の實質を有する實行委員會の出現に外ならなかつたが、とにもかくにも出來上つたのである。そして私は八つの事業を掲げてこれを目標として實績を收めたいと考へた、戰時下における本島炭業關係者の重要性に對する覺悟として炭業を以て報國に邦する(?)は今日に勝る日なき所以を說示し、愛國出炭の奨勵方法として愛國出炭内規なるものを設けた

この内規は毎月豫定出炭以上に出炭した坑所の中より五ケ所を選定して、一等より五等までに優勝旗並に金一封を授與し優勝の順位は所長が決定するが優勝旗は持廻りと坑外掲揚用のものとを與へる、しかして金一封の標準は各坑出炭一噸に對して一等三錢の割、二等二錢五厘の割、三等二錢の割、四等一錢五厘の割、五等一錢の割で、その餘の勞賃以上の出炭坑には賞外賞として金一封を賞與することにした、この試みは要するに多數の人に對して災害を減少せしめるとか、能率を昇げさせるためには特に成人してゐる勞務者に對しては單なる個人的指導や訓練では比較的效果が少ないもので、どうしても團體的に指導し訓練し[illegible]は手の子を洗ふ式に各個相互に他とすれ合つて自らを練磨し或は淘汰されつつ發奮し反省して、以て自らを完成するのでなければ成人教育は六ケしいものだとの考へ方で班や組合との團體を結成させ練りに練られた上これに目標を與へそこで競爭意識に點火するといふ仕組でやつたものであるが、私は御承知の指導訓練は[illegible]言ひ換へれば能率向上の爲の[illegible]

挺身模範部落建設
會長林黃木川氏表彰

【屏東電話】昭和十二年四月屏東部落振興委員會が創設せらるゝや屏東街東町振興會長林黃木川氏は皇民化徹底は中堅青年の養成にありと云ふ日頃よりの信念のもとに州下唯一の部落青年團を結成し青年の規律的生活の一端及び皇軍將士の勞苦を偲ばせる意味において訓練を實施する外團體的訓練及び銃後奉公の至誠を涵養せしむべく奉仕作業を勵行し團體並に町内の美化に努め乍ら國家の中堅たる青年の錬成に力を注ぎ、ここに輝やかしき部落青年團の出現を見るに至つたのである、その他主婦部少年部を結成し時局の認識生活の改善等着々その目的を達成すると共に人事相談所[illegible]を設して内より外にとその發展振りには見るべきものが非常に多いのである、又同町は元來[illegible]に密接して不潔不衞生的なる生活に甘眼したる氏は日夜この地に心を碎め採光窓の設置、下水溝の新設、便所の改築等あらゆる衞生方面に心血を注ぎ[illegible]を突破して現在優良部落として表彰されるに至つた衞生部落を建設したのである

黃木川氏

此の大工事に要る延人員二千六百と云ふ大多數で之も總て部落青年團員を始め部落民を動員しての奉仕作業にて氏は常に先頭に立つて鍬をとりハンマーを握つてそれが指揮に當り部落民の努力と相俟つて工事は豫定外にも早く進捗し今日世にも誇るべき衞生部落が現出したのである。一説明する所によればこの工事中、二三の反對者のために煽動された部落民は作業に服せず、氏は止むなく三人の子息を動員して雨中をも[illegible]作業にいそしめば之に感激した部落民は此の態度より相集まり降りそゝぐ雨の中に黙々と工事が進められたと云ふ事はあまりにも有名な話である、其後に於ても氏は同族の[illegible]を[illegible]の途上に於てすら勤勞に立ち指揮監督に努めたなく夜は[illegible]を[illegible]して其の[illegible]くして氏の[illegible]なる[illegible]と偉大なる努力とにより今回優良部落として[illegible]ある表彰を受け[illegible]民の[illegible]は絶大である[illegible]新に[illegible]として[illegible]として[illegible]を受け[illegible]ある紀元二千六百年の式典[illegible]の栄に浴したのも氏の平素の[illegible]と人格に依つ所が多いのである(寫眞は林黃木川氏)

體位向上は乘馬から
高原花蓮港廳長が示範

戰時下に於ける國民の體位向上運動が彌聲として國民のやうに高き起り、殊に青少年頭は勿論一[illegible]高原花蓮港廳長は國民の體位向上は先づ乘馬からとのモットーの下に、そして[illegible]と乘馬奨勵の國民的見地から、率先して乘馬の練習を開始したが、十一月初旬、[illegible]で[illegible]地と理論について一通りの乘馬知識を會得し、それから次第に馬の[illegible]から[illegible]ひやらの心得を習得、愈々本格的に乘馬の練習を始めたのであつた。尤も最初の間は流石の廳長も[illegible]で[illegible]もてず、はたから見ても多少あぶなげな態付であつたが、數日間の[illegible]を以て[illegible]手綱取る手も鮮やかに[illegible]くうちに上達し、[illegible]鐙もすつかりと据わり、[illegible]つきのあるゆつたりした馬上の姿が見られるやうになつた、かくして日曜の[illegible]を[illegible]んで[illegible]や[illegible]を自由に乘りまはす[illegible]の腕前となり、現在では乘馬を相當のスピードで[illegible]出來るやうになり、もうピッタりと板についた乘りぶりを示してゐる。[illegible]下の[illegible]が[illegible]に[illegible]たる[illegible]を[illegible]花蓮港の[illegible]を[illegible]いで[illegible]今でも時々花岡山[illegible]に[illegible]がつた[illegible]その[illegible]より[illegible]に入つたものだ(寫眞は高原廳長)

福興公に講堂
魏忠氏が提唱

【臺中電話】臺中州[illegible]魏忠氏(臺中州[illegible]、[illegible])は[illegible]が[illegible]しつゝあり先年出身地の永靖庄へ二千餘圓の金品を寄贈してカード[illegible]を[illegible]し方面[illegible]として其の[illegible]より[illegible]された氏は現り社會事業のみならず教育事業に對しても大いに熱誠ありとの評判に[illegible]つて地元[illegible]公學校の設備不完全を見て[illegible]し、殊に教室不足の故を以て[illegible]として[illegible]の[illegible]この[illegible]が地方にだんくと[illegible]が[illegible]してゐる【寫眞は魏忠氏】

ラヂオ

朝

【七・一〇】朝の修養、ラヂオ體操
【七・三〇】朝の修養(東京)山岡鐵舟と武士道(二)…安岡正人
【八・〇〇】ニュース
【八・三〇】朝の音樂(レコード)

晝

【一一・〇〇】日用品市價
【一二・〇〇】新日本音樂(東京)

夜

【六・〇〇】子供の時間(大阪)かがやく日本政府(十二)…
【六・二〇】子供の新聞(東京)
【六・二五】講演(名古屋)新體制下の農民道…山崎延吉
【六・四五】夕刀の音樂(レコード)
【六・五五】カレント・トピックス
【七・〇〇】子供の時間(臺北)お話と唱歌
【七・二〇】ニュース
【七・三〇】國民歌謠(大阪)出せ一億の底力(東内[illegible]作詞・作曲)…
【七・四〇】講演(東京)
【八・〇〇】俚謠(仙臺・臺北)
【九・〇〇】時局[illegible]
【九・四〇】明朗(東京)
【九・四二】ヴァイオリン獨奏
【九・〇五】ラヂオ俳壇(大阪)
【一〇・二〇】明日のニュース、今日の放送番組發表

錠剤 ビーゼットッ

豚はナゼ？
あの位大食して而も胃腸が常に丈夫か？

胃腸病者必讀

豚は 呆れるほど大食する豚は腸粘膜から強力な消化ホルモンを分泌するので、胃腸は常に頑強健康である。

試み に胃腸病、胃下垂、胃酸過多、慢性腸炎患者に服用させて見ると、早い方は三日目から、遅くも四五日目から、食慾が出て、胃もたれ、げつぷ、腹鳴りがなくなり、消化吸収が旺盛になります。

代用品なし。定價は二十錠入…[illegible]

本舖　東京市品川區[illegible]　榮養化學工業株式會社

子寶の問題

(し)…
(そ)…
(す)…

まじめな妊娠法

[illegible]

モン「ギナンカプセル」です。

友田合資會社

病毒と體毒が氣持よく取れる

ベルツ丸

梅毒胎毒に惱む人
痔毒しつ冷毒の人
遺傳や腦梅毒の人
吹出物ニキビの人
神經痛關節炎の人
硬化症高血壓の人
血液に汚れある人
頭痛耳鳴便秘の人

藥價　二十日分…三圓　三十五日分…五圓　七十五日分…十圓

本舖　東京市日本橋區濱町三丁目　鈴木日本製藥社

どんな重いぜんそくも早く樂々と

皇漢藥ひさかた

元賣　東京市日本橋區本町三丁目　久能藥房

防寒オーバー　防寒ジャンパー　防寒ズボン　新品賣出用　ラシヤ　スコッチ

千名古屋　大脇總本店

過度の勞力や激しい作業…に備へて

かぜ引き…視力の減退…結核感染などを豫防し、會社工場の缺勤を少くして、能率の増進を計るべき時代です。

過度の勞力や激しい作業に良く耐へ、或は寒さを控へてかぜ引かぬ體力の強化を計ることです。その原動力は榮養であり AD の充實にあります。これにより上皮の抵抗力が旺んになり病菌や病蟲に對する反撥力を強めるからです

仕事を休まず
産業報國の實を擧るにはハリバの連用が一ばんてす。僅か小豆大の糖衣粒の中にADを科學的の正確さて含有してをります。一日二―三粒で足り樂々連用し得る近代的な護身劑として好評です。

ハリバ服む人無缺勤

百粒…二圓五十錢　五百粒…十圓五十錢

健康向上にハリバ

東京・大阪　田邊商店

記念式典の模樣を式場から全國放送
帝國議會開設五十周年の盛儀

【東京二十七日發同盟】帝國議會開設五十年記念式典は畏くも天皇陛下の行幸を仰ぎ奉り來る二十九日貴族院の議場において貴衆兩院議員、近衞首相以下各閣僚、來賓等参列のうへ盛大に擧行されるが、これについて日本放送協會では宮内省、議會當局と協議の上、當日AKのマイクを通じて式場の模樣を全國に中繼放送を行ふことになつた。

盛儀の模樣を謹寫
彩管を揮ふは二畫伯

一萬町民に送られ園公の遺骸帝都へ

【興津二十七日發同盟】故西園寺公の遺骸は盛々二十八日午前九時興津坐漁莊を出發、特別列車で帝都に移送される。

兩陛下には青果を下賜

【東京二十七日發同盟】天皇、皇后兩陛下には二十七日西園寺公の靈前に青果一籠を下賜あらせられた。

葬列の次第

小林前總督きのふ臺灣神社に參拜
途次軍司令官に退任挨拶

前總督と前長官送別茶話會
二十九日臺北公會堂で

けふ督府職員に告別の挨拶

南方青年懇談會

哀悼の合掌をする興津町民（坐漁莊前にて）

陶庵公一代記 ③
きかん氣の美丸
十二、三歳で茶器いぢり

早熟　朝廷　嫡流　君國　私塾　暗殺

唯我を存し性道を尋ぬ

處女空路を遂に開拓
綾波號使命果して横濱着

卅六時間卅二分
綾波號飛翔の記錄

惡家主を一掃
基隆署で一齊取締

亞細亞の全民族は同族共榮の傘下に
臺灣大亞細亞協會で宣言

宣言

決議

昭和十五年十一月二十七日　臺灣大亞細亞協會

門松は自肅型
島都のお正月は質素に

專檢の合格者

新竹市役所に統制係を新設
市場係も出來る

首位を走る臺鮮團
驛傳競走に氣を吐く外地軍

霸權への自信あり

新竹で豚肉を切符制
二十八日から

新竹州下和洋雜貨商組合近く發會式

日本出版文化協會來月十日に發會式

定期航空

けふの天氣

嘉義秋競馬
十一月廿九日　十一月卅日　十二月一日

公業派下申出　嘉義市公館庄役場

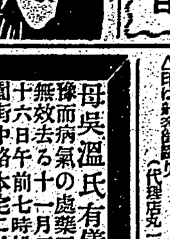
ダンダンは風の妙藥
發賣元　信生堂藥舖

辰馬汽船

南方事情講演會
日時　二十九日午後七時半
場所　市公會堂（入場無料）
一、講演　南方最近の事情　田中軍報道部長 外數名
一、映畫
主催　臺灣大亞細亞協會

口腔外科　平川齒科醫院

石井小兒科醫院

燃ゆる大空　一般御觀覽及團體御觀覽時間　國際館

母吳温氏有儀……
男　吳……

正忠川全讚統鎭　文文文文

大阪商船　日本郵船　東亞海運　大連汽船

全臺灣軟式庭球選手權
明春二、三日嘉義で開催

神宮大會に於ける男子中等部の再制覇で意氣とみに上る本島軟式庭球は吉例に依る全臺灣選手權大會を明年一月二、三日嘉義市コートに於て開催することとなつた、開催要項は左の如くである

【時日】昭和十六年一月二、三日共午前九時開始
【場所】嘉義市コート(旭小學校內)
【競技種目】イ一般選手權(一般男子及男子中等學校來春卒業豫定生徒)ロ、男子中等學校選手權(來春卒業豫定生徒を除く)ハ、壯年選手權(明治三十五年一月二日以前の生者)
【競技方法】複試合選手權試合(試合は七回のショートゲームとす、但一般選手權及男子中等學校は準決勝戰より正規の試合とす
【參加料】一般、中等學校及壯年選手權共各一組金壹圓とし申込書に添付すること
【申込要項】氏名、生年月日、所屬團體或は學校學年、現住所を認めること
【申込期日】十二月十五日限り
【申込場所】臺灣體育協會本部
【服裝】上下共白色テニス衣着用のこと
【使用球】丸愛ボール

支部對抗壯年試合

第四回全島支部對抗壯年大會は選手權試合に引續き左の要項で同じく嘉義市コートに於て舉行される
【主催者】臺灣體育協會本部並嘉義支部共同主催とす
【時日】昭和十六年一月三日午前九時(終了せざるときは四日に繰越すことあるべし)
【場所】嘉義市コート(旭小學校內)
【出場選手數】1、一支部A組五組補缺四名以內 2、一支部B組五組補缺四名以內 3、各支部はA、B共に出場される事を可とす、若し不得已場合は何れか一方に出場するも可、但前回A組に出場せずしてB組に於て優勝せる支部はA組として申込むこと
【競技方法】1、班別は出場支部數により定む 2、五組の點取法 全勝支部を優勝とす 全勝なきときは支部對抗一般試合の點取法に準ず
3、ゲームは七回のショートゲームとす
【申込要項】氏名、生年月日、所屬團體を認め申込むこと
【申込期日】十二月十五日限り
【申込場所】臺灣體育協會本部(文教局學務課內)
封筒に「壯年對抗試合申込書」と朱書すること

盛況を期待される
老壯年庭球選手權
來る七日より臺銀コートで舉行

紀元二千六百年奉祝の今年度全臺灣老壯年軟式庭球選手權大會は左記要項にて來る十二月七日(土)より臺銀コートに於いて舉行されることとなつたが、銃後老壯年の意氣を示す意味で多數の參加が期待されてゐる要項は左の如し
【日時】十二月七日(土)午後二時より 十二月八日(日)午前九時より 十二月十四日(土)午後二時より 十二月十五日(日)午前九時より
【場所】臺北市南門町臺銀コート
【試合方法】各三セツトボールの特別試合あり
【參加料】單五十錢、複一圓
【年齡】單は滿三十五歲以上、複は合計年齡七十五歲以上
【申込場所・期日】十一月三十日(土)正午まで、臺北市臺灣銀行岡重吉宛、姓名、年齡明記の事

蹴球選別試合

今回明治神宮大會に出場の臺北支部の選手を選考する爲臺北支部主催の下に臺北醫專研究所對友俱樂部、帝大、高商、高校各部選手參加して來る二十九日午後四時より高等學校運動場に於て舉行する當日は各部の混成チームを組成して二試合を行ふ豫定である故同好各位の參觀を希望する由

學生庭球選手權
今後の日程決る

紀元二千六百年奉祝第十一回全臺灣學生庭球選手權大會第一日は帝大コートに於て行はれ、ダブルスでは順當にシートの四組が殘つたが、シングルス三回戰では第三シード田邊(高商)が山地(高校)に、サブシード吉野(高商)が平崎(高商)に敗れて、新進の躍進目ざましきものがあり、三回戰では中山(高校)が自己のテニスを生かして、よくネットに出て遂に第一シード北川(法)を破つて番狂はせを演じた、尙今後の日程は左の如く決定した
△三十日 二回戰迄決勝 後二、三〇
△十二月一日 前一〇、〇〇 複決勝
單決勝 後二、三〇 (準決勝以上帝大コート)

柔道 劍道とも北刑優勝
全島刑務官武道大會

臺灣總督府刑務官武道大會は北刑に於て舉行、參加臺北、臺中、臺南、新竹少年の四刑務所より各選手總當りで腕を競ひ熱々たる氣概の下に晝食後一時から午後四時熱戰の結果柔劍共に北刑が優勝を獲ち成績は左の通りである
▲柔道部 一等北刑團(三勝)二等新刑團(一勝一負)三等南刑團(二負)
▲劍道部 一等北刑團(三勝)二等中刑團(一勝一負一分)三等新刑團(一勝一負)四等南刑團(三負一分)
▲個人優勝者
【柔道部】一等梁(南刑)二等岡田(北刑)三等高松(北刑)
【劍道部】一等吉野(北刑)二等大岡(南刑)三等東(中刑)

本社主催 七段陣指導碁 (第一局ノ八)

一手先 七段 吳泉
二子 三段 梶原武雄

持時間 各七時間 一分以內切捨 消費時間 黑一〇分 白二〇分

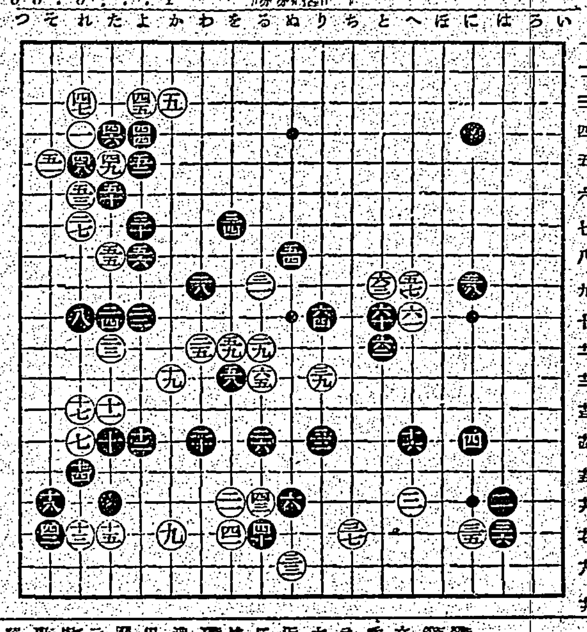

●五十七六…1 ○五十八ホ十…2 ●五十九ト十…3 ○六十…4 ●六十一…5 ○六十二…6 ●六十三…7 ○六十四…8 ●六十五…9 ○六十六…10 ○六十七…11 ●六十八…12 ○六十九…13 ○七十…14

白精一杯の進撃
黑間髮を入れず反撃に出る

【評解】七段 瀨越憲作

(解說)白は何故四九とキリを入れてから五一とワタつたか、勿論白四九で五一にハネてワタる事を許されれば、それに越した事はないのであるが黑とすると……參考圖(1)即ち單に一だと、黑二とキリツて來るキビしい手がある、以下白九となつて劫爭となるが、これは劫材の關係で白に成算がない、この手順中白三で五にアテるのは黑「い」白七黑「ろ」とツギ拔かれるからいけない、これ白四九と據挫を設た所以である

◇黑五一と打抜かすのは黑の形を厚くせしむるから、白としては辛いのであるが、前述の意味から止むを得ない、尙黑五〇で五三にツキダシて白のワタリを阻むのは、參考圖(2)の如く却つて損な結果を招く

◇白五五のコスミを利かして置いたのは、黑「その六」にキリ白「その四」黑「その七」と進つて來る手に備へたのである、劫であるから黑も今直ぐは進つて來ないが、現に角五五のコスミが無ければ不完全である。

(解說)白五七は精一杯の進撃だ、此處迄行かなくては勝負にならない、無論から打つ以上黑の反撃は覺悟の前である

×

黑六十と猛烈な反撃、これは中央の本陣から分斷しようといふのだ、果して白も五七の二子を中央の本陣から分斷しようといふのだ、以下黑六四迄は當然の進行、次いで白六五とワガつて大石を活きに行く、手拔きして「二ノ十」にツケて行けば良いのだが、黑六〇、六二、六四が來ては、飛石大石を放置する事は許されない

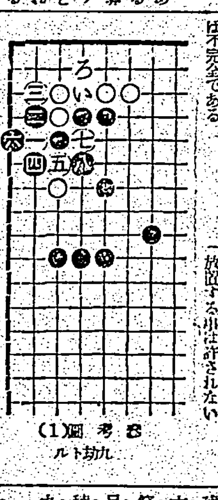
參考圖(1)九劫トル

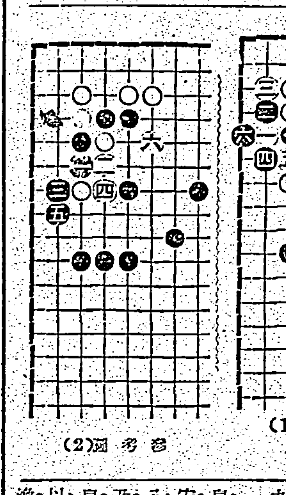
參考圖(2)

全臺灣社會人卓球大會成績

臺北、社會人卓球聯盟共同主催の第五回全臺灣社會人卓球戰は帝大武德殿に於て舉行、參加チームは第一部七、第二部八、クラブ四、計十九チームに達し、本大會開始以來の參加の多數を得、近來になき盛況で卓球熱を裏書するに十分な盛況であつた、第一部は前回の覇者の遞信部が連勝の意氣も高く、檢閱局、鐵道部の猛烈な追擊を撃破して凱歌を舉げ、第二部は本年度新進の臺北工業が堂々たる陣營を以つて順當に優勝した、第二部には殊に力戰をなした、クラブは豫ねて注目の的であつた帝大クラブが初出場で優勝を遂げ、又久しぶりに練習を巖しくした臺北、新竹の三隊をこれに加へた一戰の末に激戰の三連勝となつた

臺日漢詩壇

奉祝紀元二千六百年式典 五十嵐海洲

慶讃 魏清德

恭賦 其一
太陽攸曜。英匪日域。皇道所通。莫不被德。尊矣皇祖。建國肇基。悠哉紀元。二千六百。皇統連綿。萬古不易。祭政一致。神人感應。足食足兵。人口成億。國體顯赫。我成赫々。强逞獨邦。仁及九畝。漢恭承恩。感激無極。
其二
皇矣皇國。聖天子在上。肇國精神。八紘一宇。聖光不墜。乃武乃文。宏遠皇謨。皇國精神。現神。來統之士。乃聖乃神。乃文乃武。成如天陽。德若雨露。皇室中心。國家柱礎。建國以來。未嘗外侮。明治大帝。發揚威德。聲明日張。明示

同題 尤人鳳

天子天孫。二千六百秋。無窮神寶祚。不貳同金甌。登極新宸式。明徵率至由。恩膏同雨露。涓滴慎難酬。
出處。二千六百。歲月悠古。萬邦來朝。奉爲盟主。奏建國歌。希沛安舞。生逢盛典。誰在草莽。低首望京。虔求皇祐。

世直し公方 (6)
小金井蘆洲演
香川芳彥畫

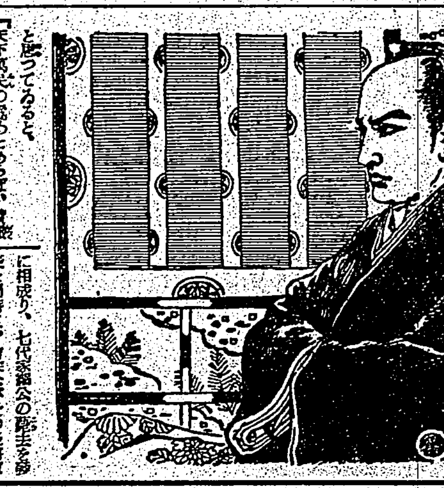

辻占の提言

スーッと立上つた大久保加賀守今度は紀州侯の前へ行つてピッタリ座り、兩手をつかへて、
「この度七代の上樣御大切に就き、下萬民の爲め御就職あつて然るべし」
同じ文句を申します、すると紀州吉宗公、
「余は徳薄くして其任に非ず……」
矢張り同じ文句で辭退をして居られるやうだから、尾州侯はこれを聞いて心の中に、
(ヘヘヘヘ、紀州も余の眞似をしてゐるな。彼が辭退をすれば、大久保は又乃公の方へ戾つて來ても う一度勸めるであらうその時こそ引受けてやれ)
待つて居られた所どういたしまして、吉宗公斷りきりにはなさらず。
「余は德薄くしてその任にあらず……といへども……」
と後へつけた、尾州侯驚いて、
(オヤ〳〵何か言ふぞ)
と思つてると、
「天下萬民の爲めとあらば、御辭み申すべし」
と引受けちまつた。尾州侯今更アッといつたがモウ間に合ひません。もつともこれは豫て御決定の通りで、吉宗公の方には、自分でどうといふ考へはなかつたのですが、閣老諸役人の面々は感卻からこの人にと目をつけてゐました。
「御三家の御大老紀州の御中納言吉宗公は、御器量すぐれさせ給ひ、天下を治めるべくをお方でなし、これは紀州の吉宗公こそ然るべし」
と既にきまつてゐるのでございます。あらためて大老井伊掃部頭殿より吉宗公が八代を御相續の趣旨を披露に及んだので一同ハッと平伏に及ぶ。サア面白くないのは尾州侯でありますと言うな。尾州侯がれから紀州に大丈夫と申しましても、元亀には己を自ら又心が、まだ之も悪かつたとは、最初御幸がどうしてくれるか、ぬかりがどうとかといふ。

(どうも余の耳には今以て、テンカトル、テンカトルと聞えるが、辻占もあてにならぬ……イヤさうでないてハア、現に紀州も、二度は受合つたが、後でそつと余の所へ參りて、どうも自分は荷が勝ち過ぎるから、尾州、貴公が將軍を引受けてやつてくれとでも、乃公にたのむのではあるまいかーー)
一人で腹の中できめてゐました所、銀杏屋の親方が昼赤に灯けた燭を打上げ、木の中へグイと突込んだので、キシューツ……
尾州公ハッとして、
(何、紀州……アア矢つ張り余ではなかつた)
がつかりしたといふお話がありますが、これはマア洒へものの落し噺でありませう。かくて紀州の吉宗公は、直ちに西丸へお乘込み

淋疾 丹毒等に
チセプタール錠
二三スルフォンアミド劑 最高效藥品
(十錠入 一圓 百錠入 六圓) 全國著名藥店にあり

マッチの代用!
特許 コーホー式 電氣マッチ
新發賣品
電力料一錢で三百回點火できる
火災防止には絕對安全
新發賣品は大改良を加へてトテモ使ひ心地が良い
代理店 臺灣台北市新富町 春光電機商會
大阪 コクホー電器製作所
危險なマッチよりコクホー製を御指名乞ふ

そこひ目
ほし目、白ソコヒ、青ソコヒ、ウミソコヒ、硝子體混濁、虹彩炎、網膜炎
にて眼球の視力が日々減退し眼球が石の如くかたくなり目がカスミ片眼から兩眼を侵し遂には失明さなつたつらい病である御困の方に良藥を三錢切手封入申越次第親切に詳報します
明石市相生町(藥局區) 眼科專門藥院

新發見! 內服劑の
糖尿病
チアベトン
特許賣藥(錠劑) 天然ビタミンCとして最新に應く實用せらる
最新の學說と特許の方法により、特殊發酵物質を發見して不安定なるヴィタミンC及びインシュリン様物質を誘引的、抱擁的に最適の狀態に安定化せしめたる新胰臟ホルモン・ビタミン複合劑にして、多年糖尿病研究の成分の優秀特別の作用は抜群、諸症を勸めて下降せしむる他、インシュリンの注射療法には根本的持し難き缺陷を補ひ、殊に糖尿病の根治療法に有效にして確實な效果を示す
文獻 呈送
大阪市東區道修町 日本藥品洋行

モルヒネ 慢性中毒症
モルヒネ・ヘロイン・阿片・パントポン・コカイン等其他同類似藥劑の中毒症
耐へ難き禁斷症狀の苦痛を緩解し生成せられたる異狀物質の排出を促す、從つて常用痲痺藥の慾求量を減じ他方中毒に原因せる隨伴症狀を好轉せしめ、以て其の中毒症狀を治癒せしむるにあり。
(注射劑各種)
福モナール
製造元 順天堂醫學化學研究所
發賣元 大阪市東區道修町 田邊五兵衛商店

骨の病
せきずい 骨まく炎 關節炎 骨髓炎
骨くさる、ウミたまる、ハレる、シビレる、セボネ突出、ふし〴〵痛む、手足不自由で永い年月お困りの方に當家家傳の良藥あり迷はず三錢切手封入御相談下さい親切に十分詳しく適當な療法を御知らせ申し上げます。
明石市相生町發行所 長壽圓本邸

どんなコヂレタ 神經痛でも ここに素晴しい良藥あり
◎五年十年慢性頑固な神經痛、りよまちに苦しむ方は是非共早く試みよ ◎永年いろ〳〵あれだこれだと手をつくしても効が無くお困りの方はキット試みよ ◎坐骨神經痛で腰が痛い質に痛い全く燒けつく樣に痛んで困る方は試みよ ◎身體を痛みがまわつたり、手足がシビレたり中風の樣に成り困る方は試みよ ◎腦神經で頭が重く氣分惡しく顏面神經で痛んだり引つりで困る方は試みよ ◎肩や首筋が強く〳〵コツテ今にも息きがこまるかと思ふ程苦しい方は急ぎ試みよ此の專門藥は服用翌日より大小便が變色し、全く〳〵こ藥效作用の顯現が肉眼にて判ると同時に筋肉の毒素を體外へ除去す實に無駄のない藥の效能に依て、日に〳〵これに限ると此の自覺症狀の好轉したるを確認せむ
◎五十日分無代發送す 申込あれ
定價 十二日分 三圓 廿四日分 五圓 六十日分 十圓
大阪市天王寺區石ケ辻町 いぬねこや本店 振替大阪八一八六五番

B-3
國民食へ!
代用食 森永乾パンの完全な榮養價
分析表
水分 一三・七〇% 蛋白質 一〇・九〇% 脂肪 一・五三% 灰分 〇・九六% 纖維 〇・〇九% 含水炭素(澱粉その他) 七四・三五% 熱量 三九二〇カロリー
ビスケットは科學的合成食
・元來ビスケットは戰時の代用食として出發したものです
・だから安くて・うまくて・その上榮養の點では一番優れてゐる筈です
・これからの國民食はこれです
森永ビスケットの特長
・必要な時迄永く保存出來ます
・使用用途や生活環境に就て合理的に種類が分けてあります
・榮養の點からも科學的合成食として農産物を生かして造られました
森永ビスケット
十錢より 森永製菓株式會社

備へよ節電令に!
新マツダランプで明るさも滿點
二重標示で明るさ(C)の認定と消費電力(W)の經濟が一目で解ります。
二重標示
明るく點けて電力二割
節約の二重コイル電球
最高標準の良質電球
新燭光制電球 新マツダランプ
★護れ將兵援けよ遺族★
マツダ會員の店 この看板の店で
東京芝浦電氣株式會社 マツダ支社
A-15

肌色の白色
潑刺の一滴!
ヒゲ剃り後に・素肌美に
HIGH CLASS TOILET LAITFOOD
レートフード
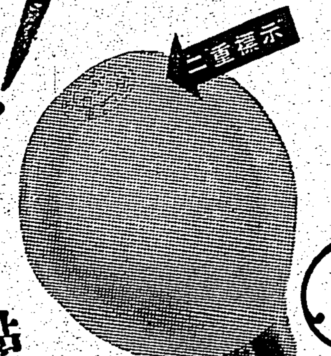
拔ける毛を惜むより丈夫な新毛を育てませう!
發毛 フケ止 拔毛
雲脂を去り (烈しい雲脂には、獨特の殺菌、消炎作用が雲脂を去り、頭皮の充實に必ず向けます。)
脫毛を防ぎ (病的拔毛は先づ其原因を制へて之を防止し、病後の薄毛には、急速に其恢復を促がすに役立ちませう。)
毛生を促す (若禿は、初期に於て發育させる毛母を强化し、發毛力を助けて、毛髮美に好轉に導びく。)
正しい養毛料 ヨウモトニック
姉妹品 毛を伸ばす新研究の ヨウモト香油(洋髮・和髮 紳士兼用) 65錢
よく落ちて毛を傷めぬ ヨウモト洗髮液(家庭用シャンプー) 60錢
(公定價)小 ¥1.50 大 ¥2.50 外に百貨店賣店あり 三共株式會社 製造發賣・總販賣元 東京室町 壽昌製藥株式會社